（中華郵政特准掛號立券之報紙）

滿洲報

（第三種郵便物認可大正十一年七月廿四日） 發行人 王平山 編輯人 金念曾 印刷人 金慕章

本報價目 每月一圓三角 六個月七圓二角 全年十三圓八角 報費先惠 郵票不收 外國除日本觀加郵稅 （廣告刊資）一行十二字起碼一日每行一圓 特別地位加倍 長期者另議 以上俱以現大洋爲本位 但朝鮮臺灣日本及其他國即以日本金幣爲本位

大連市山縣通一四二番地 發行所 中日合辦 滿洲報社 電話 （編輯部長）七五一三番 （總理部）四〇三四番 社長室（長）二一八四番 振替貯金口座（大連）三七三番

THE MAN CHOU PAO
142 Yamagatadori Dairen
Manchuria China.

昭和六年五月二十九日

胡漢民忽離京說

有必赴粵加入組府之觀測
左右兩派皆欲請胡氏出馬

據某處接電 在南京之胡漢民廿七日晚由自宅脫出行踪不明南京政府極力搜查中云（廿八日東京專電）

據某消息家所觀測胡漢民當然必赴粵參加粵政府蓋胡之加入粵政府係受許崇智以下右派及汪精衛以下極左派之懇請緣以得素之統制之極左派加入政府致不能博得實業界之贊助爰請胡氏出馬藉以打破此種現狀以廣集實業界之資助云（廿八日東京專電）

（寫眞即胡漢民氏）

閻馮磋商之結果 已派代表到粵

蔣蔡有電致粵陳說

頃據粵訊、馮玉祥閻錫山秘密協議之結果、已決派代表赴粵參加討蔣會議、據聞馮代表黃劍雄閻代表傅汝霖已有廿五日抵粵說、又傳閻馮兩軍俟兩廣軍蹶起即同時開始南下、又江西蔣光鼐蔡廷楷加盟於討蔣軍、傳已將此意電達陳濟棠矣（廿八日香港專電）

蔣爲戴建別墅

戴居寶華蔣請其移居湯山

戴季陶處粵變藉名神經衰弱隱居南京東方寶華山、據稱誓不歸京、蔣介石以於湯山溫泉爲戴建築專用別墅、請其移居湯山力加挽留（廿八日上海專電）

楊虎城殺貪官

縣長張公輔貪贓近百萬
經楊查實槍決以洩民忿

陝西訊、陝渭前任縣長路迫因號微麥石、被逼死之民衆張公、在玉祥統治下、約七百縣省二、軍入陝南輔宰渭三年、克獲贓欵近百萬、後、該縣長棄職潛逃、在省城被渭南旅省人民逮捕、送交公安局押訊、嗣經楊主席虎城派員查質、訊問明白、乃於刪（十五）將該貪官執行槍決、以洩民忿、並擬將追出贓欵萬餘元撥救渭災

論說

請各方退一步想（知非）

人與時有相互之關係、爲時所必有之人、非此不足定禍亂、故衆仰之若日星、望之若霖雨、爲時所慣有之人、功已成而不退、名已立而猶進、始則爲造世英雄、繼則爲敗屋將軍、終則群起而攻之、不達於推倒之目的、決不肯已、若而人者、吾人不禁爲之惋惜焉、惜其不明天地循環之理盈虛之道、一意孤行到底、致末路不免蹉跎矣。蔣介石隨從孫前總理、奔走革命、困苦艱難、備嘗之矣、迨自起師北伐以還、戰無不勝、攻無不克、既忍苦而又耐勞、復深沈而猶多謀、實爲民國不可多得之人才、設當時而無蔣氏、吾恐中華民國、握强兵、專方面者、將睥睨一切、無人敢攖其鋒矣、不圖群雄方息、中央政府之建設正在其時、乃與素日誓共生死之同志、忽焉務生意見、且不惜以對待叛徒之手續、對待革命元勳、此大不可者。此次變起廣州、諸將及各要人、是否假胡事以爲口實、姑不具論、然智如蔣氏、何苦留此監視元老之污點、使之宣傳世界、併以之爲反對之資料、蔣氏年來之功績、實無人能出其右、豈剛愎自用、亦與吳佩孚相同調、不然、何衆心離異、非迫其下臺不可也、觀粵方諸人之志意、堅決已極、第未悉蔣氏對茲、其聽從之耶、抑別有計較在耶、予觀古之豪傑、始終得保令名者、不可多覯、一生事業、失之半途、大抵富貴功名之心盛、有以致之也、夫同是相爭、而黨內之爭、比之與軍閥周旋、其性質絕不同也、軍閥施虐、爲公民害者、誅之無赦、黨人與黨人政見、設有未洽處、終須委曲以解之、政府人才濟濟、宜和而不宜戰、衆口一致、中央粵省、如各作退一步想、化大事爲小事、化有事爲無事、實屬中國之厚幸、吾人坐聆好消息可也

廣州組府中 委員之決定

及政府組織之另訊

廣東國民政府廿八日正式成立已向中外宣布其決定之府委十六名如左 孫科、許崇智、林森、鄧澤如、蕭佛成、汪精衛、古應芬、陳濟棠、李宗仁、唐紹儀、唐生智、熊克武、蔣尊簋、陳友仁、鄒魯、李烈鈞（廿八日廣州專電）

廿八日成立之廣東國民政府委員名單決定如左 汪精衛、唐紹儀、古應芬、鄧澤如、孫科、鄒魯、許崇智、林森、蕭佛成、李宗仁、陳濟棠、陳友仁、李烈鈞、熊克武、唐生智、蔣尊簋、共爲十六名就中並舉五名或七名常務委員並設外交財政政治軍事四委員會不設主席此外並置參軍處秘書處政府成立後即宣言否認南京國民政府更在廣州設中央黨部將令各黨部委員參集廣州云（廿八日廣州專電）

努力發揚國威

保定國術館開董事會議
推李劉任正副館長

保定通訊、保定清苑國術館於五月十七日、假青年會開第二次董事會、到各學校各機關之領袖、及本地名流國術專家凡四十餘人、公推黃蒙爲主席、韋超群爲紀錄、當由主席報告開會宗旨、及討論本館簡章、修改後、將全文通過、並議決（一）館正副館長負責籌劃（二）本館設常務董事七人處理日常事務（三）由董事會用公函正式通知副館長（四）追認由籌備主任所聘之董事爲董事（五）由董事會用公函正式通知聘任董事、公推公安局長李恩培先生爲正館長、劉緯祥先生爲副官長、黃蔭蒙、郝仲青、祁心格、王咏蘇女士、謝德軒、張敏齋、王共圖、爲常務董事、並推郝仲青祁心格、韓超群、代表董事會、與正館長接洽本館一切進行事宜、以便籌備開幕、茲將國術館簡章誌後、第一條、本館定名爲保定清苑國術館、第二條、本館以提倡國術、增進民衆健康爲宗旨、第三條、爲實行前條宗旨起見、本館得延聘國術專家體育專家、及其他專門學者、辦理左列事務、甲、研究國術、由精於國術之同志研究之、乙、教授國術、遵照中央國術館審定或頒發教程施行之、丙、管理國境國術事宜、第四條、本館地址（未定）第五條、本館經費、請保定公安局、清苑縣署府、設法撥給、倘有臨時用項時、得募集捐欵、第六條、本館設董事會、以保定公安局局長、黨務指導委員、圖書館長、清苑縣各局長各區長、各級學校校長商會主席、郵政局長、及其他本地各機關領袖、爲當然董事、另由當然董事推舉本地對於國術素有研究或熱心贊助者爲董事、共同組織之、第七條、本館設常務董事七人、辦理日常事務、由董事會全體大會公推之、第八條、董事會之職權如左（一）推舉本館館長及副館長（二）議決及審查本館預算及決算（三）規劃館務之維持及發展（四）議決其他經館長交議事項、第九條、本館置館長一人、總理館中一切事務、副館長一人、輔助館長掌理館務、第十條、本館正館長應推舉保定公安局局長、清苑縣縣長、輪流擔任之、以一年爲期、惟第一次正館長由抽籤法規定、副館長由董事會推定省擇相當者充之、正副館長推定後、由董事會呈報省館、加以聘任、轉報中央國術館備案、第十一條、本館置秘書主任、教務主任、事務主任各一人、教習事務員若干人、其額數由館長按照地方情形酌量規定之、第十二條、本館每年冬季、依照國術考試條例、集合全境區村國術人員、考試一次、並呈請省館派員監考、第十三條、本館董事會章程由董事會另定之、其館內辦事細則、由館另定之、第十四條、本館成立後、凡志願研究國術者、須由董事保送之、第十五條、本館成立後將組織情形、請保定公安局清苑縣政府核准、並呈報省國術館備案

二次執監非常會結果

政府黨部組織之決定
與南京相同惟不設主席
另設總部將不去即北伐

廿六日晚汪精衛古應芬陳濟棠孫科唐紹儀廿四名召開第二次執監委員非常會議討論之結果 決定各項如左、中央黨部以執監委員組織之、國民政府由中央黨部選出、其組織如次、委員之定額爲十五名計有汪精衛古應芬唐紹儀陳濟棠李宗仁鄧澤如林森蕭佛成孫科陳友仁王寵惠鄒魯許崇智等十三名其餘二名將由□□及某軍將領中任命 國民政府設立五院行政院之下並置各部其他各院內各機關大體與南京國民政府相同但國民政府不設主席祇推常務委員五名處理一切即以汪精衛唐紹儀孫科古應芬鄒魯諸氏爲常務委員 國民政府定廿八日成立廣東省政府亦同時改組其辦法另定之又此外並設一討蔣聯軍總司令向某某方面將領發出請求加盟討蔣之電報蔣介石於四十八小時以內若不聲明下野時則國民政府成立後即由六月一日實行北伐（廿八日香港專電）

粵府成立中央之對策

討伐擁蔣保僑緝粵派
請各國勿助粵並勿售軍火
待全體會議後即正式實行

廿七日中央政治會議對於廣東政府成立之問題協議對策之結果決定如左、一、廣東政府認爲僞府即發討伐宣言、二、擁護蔣介石之國府主席及海陸空軍總司令之位置、三、在內亂未終結時凡留華外僑之生命財産均由國府負責保護、四、通告各國請勿向廣東僞政府售賣軍火及其他物質的援助、五、鄧澤如古應芬蕭佛成林森孫科劉紀文等參加粵方者均由中央委員開除發出逮捕查辦令、六、以上各條中關於中央者洽得全體會議之事後承認即爲正式者（廿八南京電）

討粵令決定 將正式發表

蔣介石將親赴漢口
率敎導一師前往

國府討粵令已經廿五日秘密會議決定、旋於廿六日協議軍事對策後、即交廿七日政治會議通過、即將以國府命令正式發表云（廿八日南京專電）

將介石爲討粵近將率敎導第一師將總司令部進至漢口以便督戰云（廿八日南京專電）

領團對粵政府

認爲事實上之政府乎

據日官場接電、粵領團對廣州之組織新政府、以其成立之日、在國際法上擬承認爲事實上之政府、多爲交涉之對方云（廿八日東京專電）

康藏正議和解

達賴派代表到川磋商
班禪亦有定藏之計畫

南京訊、某蒙藏委員談康藏糾紛、外傳藏軍仍在進展說不確、聞達賴來電、稱已派員負責代表兩人赴川與特派員唐柯三會、商雙方撤兵步驟、此次班禪蒞京、亦有根本整理西藏問題計畫、不日由蔣主席召集各關係方面討論、初步辦法至藏軍入康易於解決、又班禪回藏、達賴亦甚贊同

又訊、川滇黔順京同鄉十九日下午三時、在中央飯店宴班禪、班禪致詞、謂西藏遠處邊疆、希望三省同胞、一致努力、建設整個的中國

豫北之天門會

貪汚土劣激起民怨之所爲
該會起緣及組織

開封通信、據林縣來人談、林縣僻處山中、據晉豫之交、山嶺差錯、交通蔽塞、文化落後、地雖貧瘠、而秩序素安、有「山皇帝」「林神仙」之稱、亦言其桃源仙境、怡然自樂也、唯比年以來、貪汚土劣、狼狽爲奸、剝削民衆、魚肉鄉民、因而激成民怨、致有天門會之發生、該會首領爲韓欲明、原名韓小根、今改名韓復生、本爲工人（石匠）出身、於民國十五六年大戰頻仍、民衆默於官軍派欵、額外勒索、乃千方百計、施其神道設教之旨、倡抗稅抗欵之名、以邪教妖術惑衆、自謂夜夢奉所謂「文帝上神」來世救濟人民、收羅民衆、以徒實現眞龍天子、保佑人民、鄉愚無知、一時隨從該會者、以十數萬計、附近十餘縣、均有天門會徒駐防、軍隊莫敢攖其鋒、於是任意橫行、目無法紀、非筆墨所能形容、違法犯罪、濫刑苛歛、後又受該縣劣紳稻某、亡命落伍在外、變派數載、一事無成之郭某、先後慫恿、指使入城、繳民團槍械、圖謀不軌、成立僞司令部、分科辦事、就地籌欵、組織八大處、招軍買馬、遇事干涉、儼如軍隊編制、形成政治組織、該縣紳董人員、均被其强迫作事、盡義務、因而附近十餘縣盡捲入其漩渦、紛紜擾攘、淘湧遂不可收拾矣、至其組織系統、則分爲總團師、傳師、壇師、會員、每壇由伍十八、至一百人、每傳師管轄二十壇、總團師則管轄全體會衆、及各傳師、總攬大權、直接指揮管理會務、下級會匪絕對服從、又有所謂前四十名天門大將、是其會中主要人物、遇事各該大將、可以隨時隨地全權處理、商民一聞該匪、則如談虎變色、驚惶失措、茲據各方調查將其組織系統列表於下

▲天門大會總團師

△天門大將

韓欲明、韓欲活、韓欲兵、韓欲貴、韓欲雷、韓欲修、韓欲約、韓欲公、韓欲奇、張欲朝、韓欲獅、韓欲飛、韓欲臣、韓欲昌、韓欲國、韓欲興、韓欲彪、韓欲太、韓欲金、崔欲魁、韓欲龍、韓欲新、韓欲銀、路欲舉、韓欲虎、韓欲清、韓欲良、韓欲錢、韓欲珠、韓欲山、韓欲纖、張欲銅、張欲魯、韓欲學、韓欲洪、韓欲棟、路欲勳、韓欲武、韓欲幹、韓能欲

△八大處

總務處、軍需處、秘書處、軍械處、政務處、副官處、軍法處、書記處、上列各處凡有會衆者均分別委人前往接充

△各傳師

（如儒貴德）—各壇師—會員（全家爲留守會員）

△神位

「文帝上神全之位」

觀上表、可知其不但有武力行動、且有一種政治組織、當北伐完成後、爲馮軍剿部兜剿解散、自馮軍去後、該匪遂又死灰復燃、於十九年春、改名復生、捲土重來、而該縣小民、遂又轉入水深火熱之中、首先盤據該縣天險之西太行山、適時適值閻出稱兵、無暇他剿、而其多年亡命落伍之軍師郭某、乘機活動、與各大軍接洽改編、先期經石友三委充團長、後升旅長、後又改隸第二十路補編爲某旅長云

晉省府向晉民借欵四百萬

太原通訊、省府因晉南各縣駐軍給養中斷、爲免地方糜爛、經第二十四次委員會議決、向全省各縣籌借糧欵四百萬元、縣分十等、一等縣十一萬餘元、十等縣八千元、業已通令各縣實行、俟中央欠餉領到後、即照數發還 商震及在并各師長二十二日夜齊訪中委苗培成、聲明晉綏將領、對粵陳均極痛恨、對晉局仍本十五日通電主張擁護中央、決不稍變初志、苗氏此來使命、仍未悉、惟在并將作長時間勾留、宋哲元部周秀文旅收編陝匪兩千餘人、編爲一團駐永濟、任意騷擾、人民叫苦、紛逃避難 又據榮鴻臚由大同電商云、各軍五月份火食費、分文無着、二十三日即有斷炊之虞、無論如何爲難、請速由省行借匯晉鈔十萬元救濟、聞省府已在籌劃中

東北人物志 六月中旬發行

啓者敝社編纂之東北人物志付印以後爲謀迅速完成以副各界雅望特加工趕辦告竣已在目前本書內容豐富東北時人被推入選者在萬名以上張副司令及夫人于鳳至女士暨各要人均有序言或題跋闢于地理歷史亦附有概說全書共一千餘頁爲四六兩倍版皮面金字裝璜美觀定於六月中旬發行茲因各地紛函詢購用將價目列左

定價 大洋十五元
預約八扣 大洋十二元

現距發行期間已甚迫近倘荷購買務希從速書價須匯現欵寄書郵費在內特此奉達並以答覆函購之諸位

滿洲報社啓

恭頌伊通縣白縣長鴻逵之德政

啓者伊通地處偏隅交通不便一切設施向多守舊縣監近年收押人犯過多囚糧每感不足歷年冬季凍餓致斃者實繁有徒自本年四月白公鴻逵來長斯邑下車之始即力除積弊如裁革額外法警嚴禁部屬婪贓凡百病民者黜陟殆盡對監獄整頓尤力取消囚人飯費盡由官家供給每日兩餐均係乾飯炕必求熱設備清潔較之以前稀粥不飽滿屋潮濕則不啻天淵之別故一般監犯均有得慶更生重睹天日之歡至白公之斷獄尤爲廉明事無巨細躬親審訊遇有案連無辜即遣回安度概不留難是以到伊爲日無多覺有弊絕風清之効歌功頌德人口皆碑誠吾邑之賢宰萬家之生佛也公民等生長斯土受惠之餘愛戴良殷愧無以報謹刊報端以頌白公之德政耳

伊通縣各村公民列後（一）西尖山子村焦詳弼 景芳 程國德 劉百成 王升 趙隆臣 陳向奇 焦鐸桐 孟玉五 孟傳富（二）沈家屯村 李壽山 楊修林 李春榮 周明春（三）高家屯 侯純禮 張洪仁 張百全 侯存仁（四）北劉家屯 苗玉田 王子喻 張守營 韓恩（五）東尖山子村 李秀峰 劉榮五 楚雲才 張百榮（六）育東鄉 張書甲 張書府 李化廷（七）大杏木溝 馮潤昌 劉恩普 馮廣德 邢國（八）西關家屯 孫蔭南 關向平（九）縣城 福順館 王春江 郭德勝 等衆公民同啓

恭頌駐大林鎮東北陸軍騎兵三旅四十團三連少校連長王公振山並全連士兵之德政

鄙世務農家有耕牛數頭茲於月十一日夜間沉眠之際有賊入院偸去牛五頭早起始知四下查找正當連長率隊剿匪途遇偸牛之賊向前盤問方知牛係偸來即帶回連下招主認領鄙即來連俱保如數領回毫無勒索由此失而復得春耕不悞不遇賢良長官曷克臻此連長又憐小偸迫於飢寒初犯恩施格外在林街親手鞭放如此造福於人之厚德鏤骨難忘爰此登報以鳴謝

大林鎮西南村哈拉杆突吳寶山啓

機器廉價出售廣告

現有東洋豐田式織布機二十台本工廠附屬品等以及電滾全部均備今欲廉價出售有欲要者請至敝號面議可也

營口 興盛源啓

爲李永和君太夫人祝壽建碑啓事

啓者市內榮町長興和木廠主人李永和君令堂王太夫人孀居四十年清白節烈至可欽佩茲以舊歷四月廿日正午爲太夫人八十初度同人等爰爲發起舉辦祝壽典禮並建立節孝碑藉頌夫人享壽之無疆並彰節孝之可風誠恐遠近親友未能週知用代佈達

席設市內嶺前會清明台

親友總代 黎福亭 朱萬芳 徐善亭 王長謙 譚喜三 葉輔臣 王福漢 劉永沖 同啓

東廣芝館緊要啓事

（注意）嚴防假冒

敝館所製各項丸散膏丹東北諸埠向歸禹興錢永和慶兩家代理專銷歷有年所貨眞價實久蒙同胞歡迎查近有無恥之徒由粵私造贋藥運營銷售欺世誤人不但危及敝館且於光顧諸君貽害尤深除已禀官懲治外故特登報聲明仰各界認明本館招貼及裝璜外所粘萬興錢永和慶經售方庶不致誤是所至盼

邊業銀行廣告

本行資本國幣貳千萬圓呈由政府核准享有發行紙幣代理國庫特權專營各種存欵放欵匯兌貼現及普通商業銀行一切業務匯水利息格外克己辦事手續尤爲敏捷如持本行匯券作東三省境內各地分行一律免收匯水倘蒙賜顧無任歡迎

總行 遼寧省城大南門內路西德隆店胡同

電報掛號 九九九九
電話 總裁室（四五六四） 營業室（四六五八） 經理室（四五五七） 傳達室（四六〇七） 本長途電話（二四五八）（三〇七三）

天津 上海 大連 營口 安東
錦縣 四平街 新民 吉林 長春
通遼 哈爾濱 安達 雙城 黑龍江
洮南 遼源 開原 海城 山城鎮
新立屯 公主嶺 撫順 法庫 北平 呂黎
化 遼陽 西安

逕啓者本行發行奉大地名現大洋元角券及京津通用角券除在遼寧本總行營業時間隨時兌現外並委左列各商號代兌

代兌處 遼寧省城大西門裏商業銀行 遼寧省城大北關下頭福勝公

倉庫 本總行設有倉庫辦理貨物押欵

國民革命與民衆運動(續前)
劉博崑在省黨部紀念週講詞

就可從事生產如從種棉花一直到織成布都可用自己的力量自已一方是生產者一方又是消費者就是所謂老死不相往來也未嘗不可但到產業革命後生產手段已經不是像以前那樣的簡單了大規模的生產必須多量資本生產機關爲(一)部分人們獨佔家庭手工業的簡單生產已不能維持了(二)雇傭勞動的發生在以前自己有機器原料與勞動力就可以自己生產不要再靠別人但到這時期生產手段爲資本家所獨佔因而一般人所剩的只有勞動了在以前可以自己從事生產除自用外尚可銷售于人但到這時期已經不能再有商品出賣所能賣的只有勞動力所以大有規模的雇傭勞動發生(三)商品生產以前自已生產自已消費到了這時期則不然比如紡紗廠的股東與非自己需要棉布而從事生產他們乃是以銷售商品爲目的(四)自由競爭因爲有商品一定要求商品的出路所以必須要到外邊去找商塲自由競爭因而發生(五)資本集中因自由競爭之結果其資本雄厚者戰勝資本薄弱者失敗因之資本漸漸爲集中社會上發生嚴重的問題這乃是歐洲產業革命後普遍現象他們想要維持這種生產制度所以不能不向外發展而求出路這時產業落後及以農村經濟立國人口衆多的弱小民族就是他們征服的目的物了因爲既可以做他們的商塲又可以供給他們的原料英國所以要滅印度不是只爲要設一個總督表示大英帝國的尊嚴更明顯的是要多向印度銷售一些棉布與取得印度的棉花此外我更想起一件了事前前史坦萊(從非洲探險回來在滿徹斯特總商會演說假使能用歐洲的文明與基督教去教訓非洲剛果土人使他們能知道每禮拜日穿一身比較體面的衣服還時滿徹斯特至少可銷售九萬六千萬尺的棉布假如使他們知道除禮拜日也不該裸體那末英國紗廠每年就可銷出兩千六百萬磅的衣料這一段有趣的話很可以表現出來近代歐洲向外發展的原動力在中國近百年來的痛史也無非由於這些原因所造成但事實已經爲此我們究竟應向那方面去找出路呎以前與現在雖經有這樣的空氣就是說大家須努力於節約運動亦自不無見地最近爲印度之甘地也以降低物質欲望以不合作主義相號召大家自行紡織抵抗英貨侵入如果以爲這是一時的手段則可若以爲最後目的實在錯誤須知在產業落後的國家只有兩步併一步的大路步向前邁進決不能靠消極的節約運動可以把這嚴重的問題解央如果想要求得今後的出路初步先要除去橫在面前帝國主義的障礙所以必須使一般民衆了解現在中國產業所以不能發達農村經濟所以破壞一方是由於封建勢力的剝削搾取而更重要的還是由於帝國主義者造成的罪惡所以我們一方要肅清國內的封建勢力樹立起新的社會秩序從事發展國家資本民生主義的建設同時必須積極進行打倒帝國主義的工作因爲帝國主義者所以能實行他的經濟侵略完全以不平等條約作憑藉我們如果想要建設一個社會主義性的民生主義社會一定先要打破帝國主義者加於我們的束縛中山先生在十三年北伐宣言與北上宣言裏曾經列舉出六點很正確的指示出一個由前資本主義社會通過一種次殖民地的資本主義的階級而走向社會主義的革命路線(一)中國躋於國際平等地位以後國民經濟及一切生產方得充分發展(二)實業之發展使農村經濟得以改良而勞動農民之生計有改善之可能(三)生產力之充分發展使工人階級之生活狀況得因團結力之增長有改善之機會(四)農工業之發達使人民之購買力增加商業始有繁盛之新機(五)文化及教育等問題至此方不落於空談以經濟之發展使智識能力之需要日增而國家富力之增殖可使文化事業及教育之經費易於籌措一切智識階級之失業問題方有解決之端緒(六)中國之法律更因不平等條約之廢除而能普及於全國領土一切租界皆已廢除然後陰謀破壞之反革命勢力無所憑藉以上六點我們以爲在現在依然適用但爲何能促其實現只有依靠民衆的力量我們不過是把以上的情形說與他們要一般民衆了解使他們知道現在國家惡劣地位的由來革命與他們自己有什麼關係以及什麼是可能的出路如果能把這件工作做到黨的任務就算完成大半了因此可以說如果我們不想解除民衆痛苦而建設民生主義社會則已否則非推毀阻礙新中國發展的封建勢力與帝國主義不可如果不想推毀封建勢力與帝國主義者則已否則不想革命成功則已否則必須從事民衆運動也可以說中國一定要喚民衆共同革命如果革命是由於民衆要求而發動結果也必須由民衆參加而完成云云(完)(𡩋)

德國名氣象學家
新製之輕氣球
離陸昇騰上空成功
超過飛行機飛翔空際高度

德國著名氣象學者碧加爾德教授爲研究成帶圈特製成一種輕氣球於二七日午前三時五十分親自試乘該輕氣球離陸約費四十分時間昇騰至四千米突高度之上空其後稍起微風該教授所乘之輕氣球亦即隨風緩緩南向據其此次試乘所得之經驗謂輕氣球能昇騰超過距離地標七英哩以上之天空蓋因此最高層空氣極稀薄凡砲彈飛行機抵抗力極微弱不易通過新製成之輕氣球在此最高上空抵抗力極富足故能平穩通過飛翔穿越此最高空際云據法國新聞揭載去年來德國某工塲在秘密裡建造能夠勝過飛行機在最高空中抵抗極稀薄空氣之一種成帶圈云云依碧加爾德教授今次試行乘坐自已製成輕氣球連想推察不爲無因云

法國外長布理安
已將辭表撤回
依然身當外交重任

此次出馬候補大總統選舉結果得到意外落選遭最大慘敗頻傳已經辭職之法國外交總長布理安氏二十七日經全體閣員一再慰留已將辭表撤回依然安心供職身當外交衝要重任云(廿八日巴黎專電)

小泉遞信大臣與
本部職員會見
說明日政府減俸之苦衷
請求予以諒解承認

日本遞信大臣小泉氏二十七日午後二時招見今井田次官以下局課長等詳細說明政府減俸案之內容及種種苦衷請求各職員予以諒解同日午後三時半又復繼續與該部所管轄之職員會代表二十餘人及該部所屬職員反對減俸期成同盟會實行委員等共數百餘人概聚集於會議室會見由小泉遞信大臣述明現政府不得已實行減俸之要旨並表示希望本部全體職員努力自重予以諒解承認等重要意思速將反對運動結束云(廿八日東京專電)

發謝罪聲明書
日鐵道省全體職員

此次日本鐵道省反對減俸運動不論其原因如何假使社會由此發生騷擾其重大責任該省高等判任官全體不能辭其咎是故於二十七日午後六時推舉代表發表聲明謝罪書又該省次官靑木氏自知其關於此次反對減俸運動負充分重大責任亦已發表謝罪說明書此外該省局課長當最初事件發生之際竟執傍觀態度後安協成立方執奔走態度是故全省各職員對於局課長等非難之聲頗爲叫囂且指責局課長與地方局長關於此次事件責任極重大云(廿八日東京專電)

昭和四年逮捕之
日本全國共犯
經東京法院三年豫審終結
定期開第一次公判

日本東京地方法院檢察局對於昭和四年四月十六日在全國逮捕之所謂四一六違反治安維持法事件之四首魁市川正一三田村四郎鍋山貞親及共同犯八十三人經該法院豫審去三年長久時日審理於本月二十日豫審方纔終結至二十七日午後三時始將一百九十枚繁多之決定書送交全體被告並豫定於七月七日在東京地方裁判所開廷先行單獨裁判市川三田村鍋山高橋等四首魁之罪案(廿八日東京電)

房屋皆燒黑地萬里之
江西共禍奇劫
黃金美色百計誘惑官兵
官軍三十萬北軍稱最力

濟南快信、有五十五師阮肇昌部參謀某君自江西防地來濟、因叩其剿共情形、據云五十五師去年曾在隴海左翼與西北軍石友三部、相持半年之久、後豫戰一停、即奉令開往江西剿共、屈指已是九個多月了、在此長期中、可謂無日不與共黨相周旋、故對於剿共情形知之較詳、用特奉告如下(一)剿共軍隊之實力、截至現在有十八個師、六個混成旅統計有三十萬人之多但剿共認眞之隊伍不屬南省隊伍、而屬北方隊伍、最出力者即第二十六路軍孫連仲部與五十五師也、(二)共黨軍隊之精銳、共黨勢力所及之地方、差不多的人、都受其赤化、故其實在人數、不易統計、但其精銳則爲朱毛所部也、按朱德爲江西本省人、乃軍官學校出身、與唐生智等同學、曾在朱培德部下、充過教導團團長、故其軍事學識頗好、叛變後、即正式揭出紅軍之旗幟、被軍隊追剿將近五年、其勢力不但未創、而反日見大焉(三)共黨宣傳之巧妙、吾人日與共黨相周旋、頗見出其中不無百能力之人才、如宣傳一項、可謂異想天開無微不入、玆舉其數事、可以推論其餘矣、甲化裝娼妓大凡軍隊差不多都是男光棍子的大集團、所以有俗話說無兵養不住娼、無娼留不住兵、管子之携妓行軍、不爲無因也、今共黨即利用此計派出若干女黨員、化裝娼妓凡與之接近之軍官目兵、未有不被其赤化者、其計可謂毒矣、至被其赤化之原因、不僅在乎女色、實在乎化裝娼妓之迷湯與金錢每接到一軍人、便日儂流落此間好久早欲脫離苦海、故備有積蓄以待戀人、今將携帶私財誓歸戀人云云、乙、開設醫院、一方爲之偵察消息、一方爲之聯絡黨羽、一方爲之隊、丙、占卜算命、南省街市、比北方之占卜算命者較多、而軍人腦經簡單迷信尤深、有與共黨化裝占卜算命之人接近者、亦多被其赤化如觀君象危險、應速改變方針云云(四)新入黨之工作、如有欲入共黨、黨中必問其有何工作、表示誠心、表示誠心、之法最好子弑其父、父殺其子、史感在本地鬧得沒法立足、如此則甘心忠事共黨矣(五)共黨之四大政策、其所標榜則將世界打成一片、施行大的破壞、然後再謀建設、在南省現今施行者則殺人放火姦淫擄掠而已(六)共黨所用之文字、不中不西、似國語注音字、又似文象形字、奇奇怪怪、不易分辨、據說爲欲打倒智識階級、故以新文字行於其黨治之區也(七)共黨所用之旗幟、爲一紅地上繪以白色斧頭與大刀、表示農工政策也(八)共黨所用戰略、可謂狡猾已極、此竄彼伏、忽出忽沒、聲東擊西旋進旋退、吾方兵力薄、彼則乘之、吾方兵力厚、彼則避之、有時吾方欲至山前綫擊、彼方在高處有瞭望者、見吾軍移動、彼在山上發一信槍、吾軍至時、彼方已連蹤跡不見矣、尤善劫吾方粮械、凡剿其軍隊、差不多都吃過此虧(九)最近剿共之情形、雖然大軍雲集、而其實與共軍未曾正式作何大戰、且共軍亦極躲避與吾人大戰乃專伺吾方之隙以攻之、故共黨之勢力、最近無何大減而剿共軍隊反屢被共黨誘變張輝瓚之慘死、陳孝思之陣亡、與某某兩軍之潰變、皆受其害也、至其待遇殺共之軍隊、亦殊可畏、如每兵月給二十元、並每人給太太、以軍人素常之生活、得財得色、能不變心乎(十)匪區災情之慘況、從前描寫災情者不曰赤地千里、便曰十室九空、而江西則不盡然、何以言之、蓋黑地萬里十室十坑也、比方某村鎭、匪軍一到先要米粮錢財、及至滿載、則擄掠婦女與幼童、則從根本造就紅黨也、此等手續辦畢、則將村鎭付諸一炬、如是各地盡煙灰、其色皆黑、房屋燒盡、只留牆壁、室室皆坑矣噫

王外長對收回
上海法公廨
與法公使商妥

南京通訊、收回滬法公廨問題、外王已與法使商妥辦法短期內即可實現、收回後聞將定名爲滬特區地方法院分院、內設庭長、高等檢查官若干人、民事犯監獄、改爲民事管收所、刑事犯及女犯分別押第三監獄、正在積極準備中

中原無縣無災（昨續）
豫東溝壘縱橫豫南赤匪肆虐
豫西赤地千里豫北民不聊生

△宜陽 查該縣近四五年來旱災蝗、歲歲歉收、土匪出沒愈久愈衆、先後攻陷韓城、石陵兩亘鎭、盤踞搜刮方圓左近無村不被刼掠、殺死人民在三千口以上、架去肉票七千餘人、腐屍枯骸、目皆是、現在奄奄待斃之災民延頸待救者甚衆

△杞縣 查該縣地當東路要衝、頻年麥秋歉收、地方疾苦、去歲淪入戰區、爲時半有奇載、戰溝互線百餘里、砲火所至、村舍爲墟財物損失、計在一百萬元左右、現在鄉村屋宇傾頹、牲畜籽種俱無、農民失業、慘不可言

△寶豐 查該縣地瘠民貧、素遭匪患、數年來四次破城長期盤踞。燒殺擄架無日無之房屋焚燬一空、災民露宿遍野、少壯逃亡、田地荒無、賣妻粥子之家、啼飢號寒之聲、到處皆是、災情慘劇、待救實殷

△太康 查該縣適當戰線要區、當雙方對峙之際、此攻彼守、往復馳騁、全境之中焚掠罄盡、村中樹木房屋、斫伐殆盡、悉充蓋溝炊爨之需、牲畜車輛、遺失無餘、及至戰事告終、匪氛仍熾、農民無家可歸、悉露宿於冰天雪地之中、亦云慘矣(完)

大連浪速町 四三 電話 二一八三六

史惟記美術畫夜寫眞館

特點

採用材料 上等精品 印製相片 美麗可愛 設備鏡箱 特別新穎 撮得之影 軟光電燈 晝夜撮影 定價公道 以答主顧 出門照相 概不增價 電話通知 立即應命

優良品介紹　滿洲報社內　大衆貿易公所

商品科目 眼鏡、眼鏡片子及附屬一切 時計用玻璃片、機械油一切 大阪市西區奥美町十四 明昌堂商會

齒科醫科機械．及附屬品一切 製造販賣 大阪市此花區玉川町二丁目 名倉商店

製造販賣 剪髮推子 好奇其斯 金屬製文房具 楠田鑄工所 大阪市東淀川區十三西之町八三

萬古鋼筆 萬年筆 製造販賣 江藤株式會社 大阪市東區大川町一九

洋襪自動機械 手套編橫織機械 日本新案特許大丸機械 莫大小針及附屬品一切 製造販賣 貿易商 東光社 大阪市東淀川區十三東ノ町

久咳傷肺肺傷爲癆勢所必然惟凱輯氏久咳片爲現代預防肺結核抵制肺癆菌咳化痰之出奇拔粹一種良藥凡經服過者莫不交相贊賞歷年得獲愈者之謝函數計萬份可見此藥之功績美譽確爲鷄羣之鶴裨益社會良非淺尠豈牟利者可比耶謹將主治陳下

●一治憂愁肺痛之咳●一治夜不安眠之咳●一治喉痛聲痛之咳●一治童子百日之咳●一治老人虛弱之咳●一治胎前產後之咳●一治天將時疫之咳●一治四時感冒之咳●一治喉癢虛寒之咳●一治痰湧喉塞之咳●一治胸痛脅痛之咳●一治胃弱飽滯之咳●一治腎虛肺弱之咳●一治酒色爲患之咳●一治多年不愈之咳●一治結核發現之咳●一治氣管發炎之咳●一治咯血癆傷之咳

一切日咳 夜咳 連聲咳 單聲咳 白痰咳 黑痰咳 無痰咳 唾血咳 破金咳 朝熱盜汗咳 心跳氣喘咳

雖最日久之纏綿咳症服之無不應驗如響是誠爲肺病之良藥也

價目試用一包一角 中盒五角 大盒一元

各省各大藥房均有代理設無處購買祈將款寄交

總發行所哈爾濱泰華西藥商行立即照寄

華北大會第一日比賽
遼寧選手連獲勝
王銘紳八百米周連增擲鐵餅
女將馬子駿鐵球全造新紀錄

（廿八日濟南電）華北運動大會開幕詳況已數見本報茲將其第一日之田徑球賽成績記左

男子高級組

△千五百米決賽 一、張寶祥（遼寧）二分二一秒四（全國新紀錄）二、劉古學（遼寧）三、馬德剛（遼寧）四、姜雲龍（遼寧）

千五百米之全國記錄於民國十九年五月在上海舉行之遠中美對抗運動會姜雲龍之記錄為四分二十三秒此次張寶祥以四分二十一秒四之成績打破之與遠東記錄之四分六秒相差尚遠

△四百米預選 遼寧之劉長春為第五組之第一成績不詳

△八百米 一、王銘紳（哈爾濱）二分六秒八（破全國紀錄）二、張寶祥（遼寧）三、姜雲龍（遼寧）四、范寶恩（北平）

△擲鐵餅決賽 一、周連增（遼寧）三十六米五（破全國紀錄）二、張齡佳（遼寧）三、楊學賢（山東）四、趙文藻（北平）

△擲標槍 一、趙文藻（北平）四九米八 二、郭景盛（哈爾濱）三、梁德彰（遼寧）四、陳盛魁（北平）

△跳遠 一、傅實瑞（遼寧）六米三八 二、梁錫琰（天津）三、潘作新（北平）四、姚定位（北平）

男子中級組

△跳遠 一、高裕（河北）六米二七 二、牟作霖（北平）三、柳英傑（山東）四、李宗俊（山東）

△鐵餅決賽 一、彭永馨（河北）三三米一六 二、劉仁秀（遼寧）三、初兆壽（山東）四、楊韻芳（河南）

△跳高 一、王福發（哈爾濱）一米六五 二、宣粵生（北平）三、杜華元（哈爾濱）四、張震海（河北）

△擲標槍 一、彭永馨（河北）四四米三二 二、畢華慶（河北）三、曹彥爽（哈爾濱）四、王雲仙（河南）

△千五百米 一、李國萃（遼寧）四分二十六秒八破全國紀錄、二、彭仁州（青島）三、伍幼安（北平）四、張殿喜（遼寧）

女子田徑賽

△二百米接力 一、哈爾濱二十六秒、二、北平、三、天津、四、山東

△五十米 一、吳梅仙（哈爾濱）七秒四 二、段濟容（北平）三、卞菊年（天津）四、力伯津（北平）

△跳遠 一、卞菊年（天津）四米四六 二、力伯津（北平）三、佟芝英（山東）四、袁誠森（青島）

△擲鐵球 一、馬子駿（遼寧）八米七十二破全國紀錄、二、胡純理（北平）三、黃淑愼（北平）四、丁桂美（青島）

△跳高 一、朱天眞（山東）一米二一 二、許邦愛（天津）三、劉孝嫻（北平）四、張蘊芝（遼寧）

男女球賽

△男子網球雙打 北平對河北（二對零）北平勝 青島對山東（二對零）青島勝 遼寧對天津（二對一）遼寧勝

△女子排球 天津對青島（三對零）天津勝

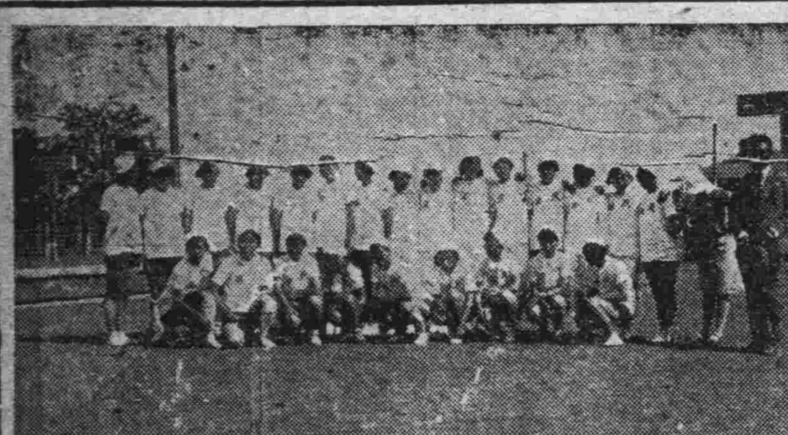

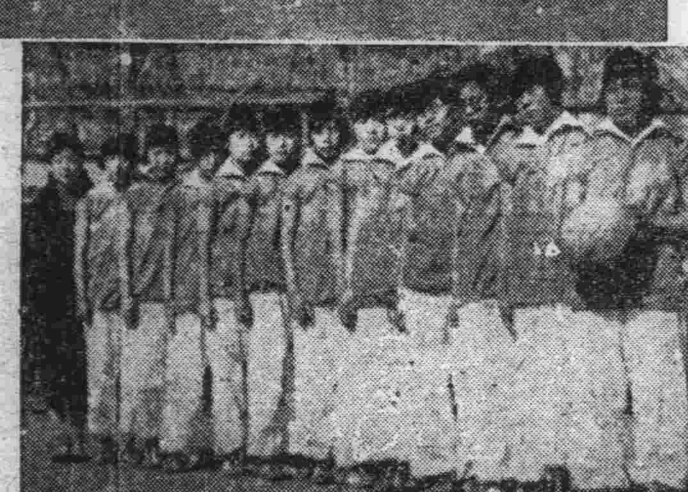

照片 上為天津市出席華北會之女子代表隊下為遼寧參與大會之女子籃球代表隊

哈平晉綏各地選手
到濟時之盛況
車站台上高揭歡迎標語
男女選手各帶地土風習

（濟南訊）廿四日哈爾濱、綏遠北平、山西四省參加華北選手、乘津浦一次車上附掛車三輛來濟、籌委會事先得訊、電派員到站歡迎、茲分誌其詳情如下、一車站佈置、站台上高揭歡迎華北運動員之旗幟、語標更到處皆是、以頭等客廳為休息室、備置茶水站台上臨時置坐位甚多、以備選手乘坐更備汽車七輛迎接選手、北平指導員趙鳳義、籌委會佈置股幹事佟金標等均到站歡迎、二專車進站七點一刻車始進站、男女隊員紛紛下車、均持大旗上書某地參加華北運動員字樣光耀奪目五色繽紛、下車後先由各總領隊與籌委會招待員接洽一切、各運動員則赴客廳休息三選手行色、哈爾濱選手身區高大、多衣制服女選手、白色內衣高襪運動鞋、外衣呢大氅、行動極為靈活、孫桂雲帶白帽、灰色外套、蕭淑齡、吳梅仙、亦均衣灰色外套、三角徽章、其文曰東特、北平隊男選手身材較低於哈爾濱、女選手多衣長袍、富曲線美、多藝術化而身材較高於哈爾濱女選手、年齡亦較高綏遠隊男無女選手、頗現刻苦耐勞精神、山西隊男選手精神亦頗不弱、女選手衣服樸素、與平哈女選手大有不同四各隊人數、北平隊總領隊董守義、男選手九五八指導員十一人、女領隊王景芝指導員七人、選手三十九人、男選手用汽車五輛、女選手用汽車二輛送綏遠隊總領隊劉景陽、指導員一人、隊員二十五人、用汽車二輛送哈爾濱隊、總領隊馬冠標、副領隊兪指導孫慶博、男選手二十三人、女領隊劉慕華指導員一人、選手十六人、男選手用汽車二輛送、山西隊總領隊張武成、指導員五人、男選手二十六人、以二輛汽車送、女領隊郭定馥、選手十一人、一輛汽車送、五領隊談話、山西總領隊張武成談主張運動以提倡體育為主旨本隊運動成績欠佳、但平素勝敗在所不計、哈爾濱總領隊馬冠標談、本隊七選手尚能維持以前成績、男中級高級無甚進步、平領隊董守義談、平隊男高級排球、女子壘球、頗有把握、六孫桂雲談話、記者投剌訪問孫桂雲女士此行是何感想答無甚感想、個人運動亦無甚進步、再問則憨笑而不言、態度異常活潑、又吳梅仙蕭淑齡、談話略同、此外山西隊帶來汾酒多、瓶醋四瓶、均為山西特產、又對來山西省黨部贈大會千六百米接力決賽輪流獎品銀杯一、文曰和平奮鬥救中國、省執委韓克溫銀盾一、文曰勇武健壯、

平津兩地選手隊
途中之花絮錄
津市男女選手互爭座位
平選手有席捲半壁之勢

津選手

此次華北運動會在濟南舉行開幕、時期已迫、各地選手、均紛紛南下代表、日昨（廿四日）天津市及冀省各項選手已決定於廿五日午後五時、乘二次快車赴濟、故是日午後二時、各項選手、陸續到新站集齊、至三時許均已到齊、男女選手、共百餘人、分乘三個包車、津市人數較多、共佔兩輛、由各項幹事分配地位、惟排球選手、因地位不佳、空氣失於流通、致氣味難聞、故排球選手、均憤々不平、更兼女子選手席位、原為彼等所屬、後被伊等侵佔、遂紛向幹事要求彼此交換、後經幹事曉以、「男子應讓女子一步」之大義方得平息、及依次點名後、則分隊拍照像片、雖天氣炎熱、選手等均不畏熱、赤臂露腿、曝於烈日之下、而眉字之間均現一種活潑氣象言笑之聲、充滿車房、冷落新站、變成熱鬧塲所、冀省各選手、ㄆ默々無言、雙方情形完全不同、及四時許、各選手正在站台、三五一群、彼此戲謔談心、而車竟徐移向老站開去、男選手因身體靈便、均撩然躍上、惟女子選手中身體較小者、均只望而興歎、無能登車者、五分鐘後、車抵老站、適遼寧選手百餘名亦在站久候、亦紛紛乘自訂之包車、此次遼冀津三處代表、同車赴濟、其熱鬧情形、當在想像之中、至五時後、選手均登車、與歡送者搖手告別、車遂徐徐南行矣

平選手

平市參加華北運動會田徑各選手、連同網球排球壘球男女選手、於二十三日晨由平出發、上午十時抵津、下午五時乘車往濟南、參加華北運動、茲將北平隊途中雜記一稿、披露如下北平選手一十五十八人、廿三日晨五時五十分、在董守義、黃金鱉、羅遇唐、孫友龍等諸領袖指導之下、浩浩蕩蕩、向濟南進發、雖則經濟方面不景氣而兒女英雄之勇氣、至為濃厚、安坐三等車內、洋洋的充滿了喜氣、一般人預測、北平此次出席華北運動會、大有席捲半壁天下之勢、男高田徑、其勁敵厥為遼寧、惟主將王玉振、累于「甜心」、未克出席、甚為減色不少、男中田徑、將與河北一決雌雄、女子田徑、打破全國紀錄之力姑娘和黃淑愼、使哈爾濱之女將們、也吃驚不少男女排球三級均可包辦、惟中級則尚須加點凡士林、男子棒球、由清華、燕京、協和大聯盟、且看對天津如何女子壘球、第一不成問題、女院及燕京之巾幗英雄、在大會上一定能予異鄉人以新的刺激、至於網球、北方甚有威名之高惠氏兄妹、但為大津之林寶華及好友梁佩瑤姊妹所困、然一塲緊張之奮鬪、堪稱趣基雋永、北平雖屢佔上風、然吾人之目的、尙在我國各項運動標準成績之提高、苟因失敗而獲得許多經驗、則此行亦不虛也、燕京的宋德和、王潤全、因新來自檀香山、華語尚未諳熟兩人合奏小提琴、大有洋人洋味、女子壘球教練古志安、與記者闊別半年矣、今一見則小胡子蓋嘴、很有約翰巴里模風味、道路傳聞、此係結婚後弄璋之結果、老報告員羅遇唐車中之第一次報告、曾說「現在每人放一包糧食、就一直吃到濟南、還可以有的、但你們也要給肚子留個空子蓄水呀」同行之清華的哥兒們、每人由學校發給三十個袁頭的給養、也可算是小土財主了、至女子學院體育系之畢業生十八位大員、除選手外、全體赴濟遊覽順道轉赴青島、精神甚為飽滿鐘鳴十下、列車已抵津站、各選手行裝計達一百七十四件、由各指導員看守行李、各選手則各處遊覽、下午五時又將登車南下矣

短跑方法與練習須知（四）
（錢一勤）

終點的方法

賽跑的時候、常常看見有人在終點還沒有達到的時候、他的氣力已經疲乏、速度減少、這是因為他平日缺乏練習比他所比賽的跑程較長的距離跑的緣故、將到終點的時候、不但要保持原來的速度、並且增加他的速度、還有一點、也應當注意、就是不要把終點線做目的地、至少要向終點線後五六米距離衝去、現在把兩種跑終點的方法、寫在後面

一、急衝法、這種方法是一般人所公認和採取的、就是盡全身的氣力、向終點線後五六米的地方衝跑、將要達到終點線時、雙臂向上分舉挺出左邊、或右邊、的胸來觸線

二、跳躍法、雖然有許多教練員、不贊成這種終點跑法但是有少數著名的短跑家仍然採用他、並且得着相當的成效、此法和前法大致相同所不同的地方、就是離開終點大約還有三四米的時候、盡力用右脚、（或左脚）起跳使左、（或右）邊胸腔觸線、同時左脚、（或右脚）落地免得向前跌倒

呼吸的方法

在跑的時候、因為全身的肌肉動作劇烈、所以需要養氣較平時加多、呼吸的時候、若是只用口或鼻那是不夠用的、所以要口鼻同時吸氣、在賽跑的前、全身發暖運動以後、應當做幾次深呼吸、聽見、（預備）口令時、要盡量吸氣、還要保持所吸進去的氣、等候、（槍響）馬上吐出來、到發脚第二步的時候又要盡量吸入、在前五十米內、最好不要換氣、過後氣將促的時候、即可吸入、等到離終點還有二十米的左右

毎日繪圖紅樓夢
第四百九十五回
香月尙先生繪 （繪圖禁止轉載）

黛玉點點頭兒、又說道、那粥該你們兩個自已熬了、不用他們廚房裏熬總是、紫鵑道、我也怕廚房裏弄了不乾淨、我們各自熬呢、就是那湯、我也告訴雪雁合柳嫂兒說了、要弄乾淨些、柳嫂兒說了、他打點妥當、拿到他屋裏、叫他五兒瞅着燉呢、黛玉道、我倒不是嫌人家骯髒、只是病了好些日子、不周不備、都是人家、這會子又湯兒粥兒的調度、未免惹人厭煩、說着、眼圈兒又紅了、紫鵑道、姑娘這話、也是多想、姑娘是老太太的外孫女兒、又是老太太心坎兒上的、別人求其在姑娘跟前討好兒、還不能呢、那裏有抱怨的、黛玉點點頭兒、因又問道、你纔說的五兒、不是那日和寶二爺那邊的芳官在一處的那個女孩兒、紫鵑道、就是他、黛玉道、不聽見說要進來麼、紫鵑道、可不是、因為病了一塲、後來好了、纔要進來、正是晴雯他們鬧出事來的時候、也就耽擱住了、黛玉道、我看那丫頭倒也還頭臉兒乾淨、說着、外頭婆子送了湯來、雪雁出來接時、那婆子說道、柳嫂兒叫回姑娘、這是他們五兒作的、不敢在大廚房裏作、怕姑娘嫌腌臢、雪雁答應着、接了進來、黛玉在房中已聽見了、吩咐雪雁告訴那婆子回去說、叫他費心、雪雁出來說了、婆子自去、這裏雪雁將黛玉的碗筯、安放小几兒上、問黛玉道、還有咱們南來的五香大頭菜、拌些麻油醋可好麼、黛玉道、也使得、只不必累贅了、一面盛上粥來、黛玉吃了半碗用羹匙舀了兩口湯喝、就擱下了、兩個丫鬟撤了下來拭淨了小几、端下去、又換上一張常放的小几、黛玉漱了口、盥了手、便道、紫鵑添了香沒有、紫鵑道、就添去了、黛玉道、你們把那湯合粥吃了罷、味兒還好、且是乾淨、待我自已添香罷、兩個人答應了、在外間自吃去了、這裏黛玉添了香、自已坐着纔要拿本書看、只聽得園內的風、自西邊直透到東邊、穿過樹枝、都在那裏唏嚠嘩喇不住的響、一回兒簷下的鐵馬也只管叮叮噹噹的亂響起來、一時雪雁先吃完了、進來伺候、黛玉便問道、天氣冷了、我前日叫你們把那些小毛兒衣服晾晾、可曾晾過沒有、雪雁道、都晾過了、黛玉道、你拿一件來我披披、雪雁走去、將一包小毛的衣服抱來、打開氈包、給黛玉自揀、只見內中夾着個絹包兒、黛玉伸手拿起、打起看時、却是寶玉病時送來的舊手帕、自已題的詩、上面淚痕猶在、裏頭却包着那剪破了的香囊扇袋、並寶玉通靈玉上的穗子、原來晾衣服時從箱中檢出、紫鵑恐怕遺失了、遂夾在這氈包裏的、這黛玉不看則已、看了時、也不說穿那一件衣服、只拿着那兩方手帕、呆呆的看那舊詩看了一回、不覺得簌々淚下紫鵑剛從外間進來、只見雪雁正捧着一氈包衣裳、在旁邊呆立、小几上却擱着剪破了的香囊、兩三截兒扇袋、和那鉸斷了的穗子、黛玉手中自拿着兩方舊帕上邊寫着字跡、在那裏對着滴淚、正是失意人逢失意事、新啼痕間舊啼痕

紫鵑見了這樣、知是他觸物傷情、感懷舊事、料道勸也無益、只得笑着道姑娘還看那些東西作什麼、那都是那幾年寶二爺和姑娘小時、一時好了、一時惱了、鬧出來的笑話兒、要像如今這樣斯擡斯敬、那裏能把這些東西白遭塌了呢、紫鵑這話、原給黛玉開心、不料這幾句話更提起黛玉初來時和寶玉的舊事來、一發珠淚連綿起來紫鵑又勸道、雪雁這裏等着呢姑娘披上一件罷、黛玉纔把手帕撂下、紫鵑連忙拾起將香袋等物包起、拿開、這黛玉方披了一件皮衣自已悶悶的走到外間來坐下、回頭看見案上寶釵的詩啓、尙未收好、又拿出來瞧了兩遍、嘆道、境遇不同、傷心則一不免也賦四章、翻入琴譜、可彈可歌、明日寫出來寄去以當和作、便叫雪雁將外邊棹上筆硯拿來、濡墨揮毫、賦成四疊、又將琴譜翻出、借他猗蘭思賢兩操、合成音韻、與自已做的配齊了、然後寫出、以備送於寶釵、又叫雪雁向箱中、將自已帶來的短琴拿出、調上絃、又操演了指法、黛玉本是個絕頂聰明人、又在南邊學過幾時雖是手生、到底一理就熟、撫了一番、夜已深了、便叫紫鵑收拾睡覺不題、却說寶玉這日起來、梳洗了、帶着焙茗、正往書房中來、只見墨雨笑嘻嘻的跑來、迎頭說道、二爺今日便宜了、太爺不在書房裏、都放了學了、寶玉道、當眞的麼、墨雨道二爺不信、那不是三爺蘭哥兒來了、寶玉看時、只見賈環賈蘭、跟着小厮們兩個、笑嘻嘻的嘴裏咭咭呱呱、不知說些什麼、迎頭來了、見了寶玉都垂手站立、寶玉問道、你們兩個怎麼就回來了賈環道、今日太爺有事、說是放一天學、明兒再去呢、寶玉聽了、方回身到賈母賈政處去禀明了、然後回到怡紅院中、襲人問道、你怎麼就回來了、寶玉告訴了他、只坐了一坐兒、就往外走、襲人道、往那裏去、這樣忙法、就放了學、依我說、也該養養神兒了

鳳縣各學校
學行球類賽

鳳城訊、近日天氣煦暖、正宜青年學子練習體育之際、本縣省立二師縣立中學、職業中學等近日每於課餘之暇多作球術聯賽、諸球員精神貫注、奮勇爭先、頗具競爭之氣概云

王教育課長辭職

鳳城、本縣教育局課長王蔭軒、刻應興安屯墾公署王處長、聘為該署一等科長、當即辭却課長職務、陶局長挽留未果、已准所請、二十四日晚束裝就道云

大阪商船出帆

●開往天津法碼頭繫留
▲河南丸 六月三日
▲武昌丸 五月廿七日
▲貴州丸 六月十日
●開往橫濱
▲武昌丸 六月一日
▲河南丸 六月八日
▲貴州丸 六月十五日
●開往門司神戶大阪（午前十時）
▲貝賀爾丸 五月廿八日
▲香港丸 六月六日
▲烏拉爾丸 六月三日
●開往上海福州基隆高雄
▲哈爾濱丸 五月卅一日
▲福建丸 五月廿六日
▲盛京丸 六月二日
●開往歐洲
▲長沙丸 六月十四日 概不乘客
●開往紐育
▲安的斯丸 六月二日
（神戶四日市橫濱經由）
▲幾內丸 六月十二日

大阪商船會社大連支店 電話四一三七番

日本國際觀光局 大連伊勢町案內所（電五五五四）
●乘船切符發賣所
大山通出張所 電七〇三四
沙河口出張所 電九五〇六
營口案內所 電三七六
奉天案內所 電二五四八
長春案內所 電一九一四
哈爾濱案內所 電一三九八
●乘船切符取次所 電八三四七
大連市信濃町遼東旅館內 滿洲旅館協會
專屬荷取扱所 大連山縣通（電三六八二）
國際運輸株式會社大連支店 電話三一五一番
驛荷扱所 電四八〇二番

惠通行出帆

●開往芝罘威海仁川
▲利通號 六月四日
●開往芝罘
▲福壽丸 五月三十日
●開往大阪宇治尾道今治
▲照國丸 六月六日
●開往安東
▲連勝丸 六月一日
▲錦旌丸 五月 日
惠通行 大連市加賀町三〇 電話 六一一七 六一一八 三八五一

近海郵船出帆

●開往長崎神戶大阪橫濱
▲淡路丸 五月卅一日
●開往樸濱
▲勝浦丸 六月九日
▲淡路丸 六月三十日
▲相模丸 六月十四日
●開往天津牛莊
▲勝浦丸 六月二日
▲相模丸 六月七日
●開往基隆高雄
▲神州丸 六月二日

政記輪船出帆

●開往芝罘
▲永利號 五月廿九日
●開往安東
▲有利號 五月卅一日
●開往營口
▲廻安號 五月廿八日
●開往芝罘香港廣東
▲茂利號 五月 日
●開往芝罘興化泉州
▲純利號 五月廿六日
●開往青島
▲英利號 五月 日
政記輪船股份有限公司 電話四一四一

日清汽船出帆

●開往青島上海
▲唐山丸 五月卅日
▲華山丸 六月十一日
（午前九時出帆）
日清汽船代理店
大阪商船株式會社大連支店
辦大阪商船貨客事務
國際運輸會社大連支店
電話 三一五一 六二八三中國限房

阿波共同汽船出帆

●開往威海衛青島
▲十六共同丸 五月卅一日
●開往芝罘威海青島
▲廿一共同丸 六月四日
●開往營口
▲卅六共同丸 五月廿七日
●開往鎭南浦
▲長山丸 六月五日
阿波國共同汽船株式會社 大連市山縣通 大連支店 電話六八九一・五一八五

威連輪船出帆

●開往威海青島
▲敦賀丸 五月廿八日
大連市敷島町六番地 取扱店 丸二號房 電話五八八八

日本郵船出帆

●開往歐洲
▲對馬丸 六月十四日 漢堡
▲達卡阿丸 六月一日 李斐

大連汽船出帆

●開往青島上海（午前十一時）
▲奉天丸 五月三十日
▲天津丸 六月二日
▲大連丸 六月五日
●開往天津
▲濟通丸 五月卅一日四時
▲天潮丸 六月七日九時
▲天潮丸 六月二日四時
●開往安東
▲清通丸 六月 四日六時
●開往登州龍口
▲昌平丸 六月二日
●開往名古屋
▲東嶺丸 六月三日
●開往營口
▲長順丸 五月 日
▲福浦丸 六月八日
●開往門司阪神
▲福浦丸 六月十四日
●開往香港廣東
▲宜山丸 六月 二日
大連汽船株式會社 電話四一八五番
專屬貨客經理店 大連市敷島町永和公司 電話七八六八・七二七八
阪神航路專屬貨物經理店 澤山兄弟商會 電話一二六二五 四六四

朝鮮郵船出帆

●開往仁川長崎鹿兒島
▲平安丸 六月三日
●開往青島仁川
▲會寧丸 五月卅一日
●開往芝罘新義州鎭南浦仁川
▲京畿丸 六月九日
朝鮮郵船株式會社代理店 近海郵船株式會社代理店 大連支店

肺癆病特效藥
三那星
溶解臟質 殺盡癆菌

三那星…肺癆病特效藥出世…
▲從前死於肺癆病的都是寃枉死
▲目前正患肺癆病的都可以不死
◎三那星治一二期肺癆病＝有藥到病除之功
◎三那星治第三期肺癆病＝有起死回生之力
◎數千年來名醫不能解決的難症＝有了解決
◎數千年來名醫嘆爲無藥的重症＝有了救星
肺病不難治…
三那星非奇藥…
難在臟質不能攻破肺勞菌之巢！奇在臟質可以保障及攻破結節肺勞菌之巢！肺勞病係由於肺勞菌之作祟、一入人體、血行所到之處、節節致斷臟質、種種抗酸性之侵入、三那星之藥力、能溶解臟質、直達肺部、殺菌、故無論一二三期肺勞患者、均於短期內克奏奇功！
奉送「最新肺病療養指導書」「三那星實驗報告書」函索立即寄贈
美商愛世開洋行 上海仁記路三十五號
美商愛世開洋行 奉天十一緯路七十三號 哈爾濱道外正陽四道街口
▲每瓶定價洋十元 各埠藥房均有出售獨家經理

瀋陽

副官處籌備慶祝 張副司令壽辰
瀋陽各機關組織祝壽團 北方各將領均將到舊都

六月三日爲張副司令三十晉一誕辰原擬於瀋舉行茲因華北問題尙未整個解決故不返瀋決於北平慶祝現正由副司令部副官處籌備一切屆時舊都必有一番盛況預料北方各將領亦將會集到平藉事祝嘏瀋方於昨接北平行營電知後已由邊署副官處準備赴平祝嘏擬定組織祝壽團於五月三十一日及六月一日上午九時分期赴平並於二十六日發出通知單致各機關團體於二十八日下午六時前各將加入祝壽團之機關姓名數送副官處以備轉由路局代爲掛車其通知云敬啓者六月三日爲司令長官誕辰之期已由副部副官處就近在平辦理祝嘏事宜瀋方各機關應於期前赴平參加以表隆重茲擬由敝處組織祝壽團於五月三十一日及六月一日上午九時分期赴平凡各機關首領如爲情況所許且願前往者按左寫法開送報處以便查核接洽掛車事宜此致惟隨從不另備車寫法(一)機關(二)姓名(三)員數擬乘何車該通知單發出後各機關之首領紛紛報名以便赴平視此壽辰云云(驪)

夏季警服更換期

警務處處長黃景鏞以各縣警服按季更換原有定制然各季制警服均由警處籌辦茲將夏季制警服製造妥協於念六日分發各縣公安局准於下月一日一律換服以期全省劃一而免紛雜云(立)

鐵道視察團 在瀋視察五日

在連觀光之國府鐵道部視察團一行十九名已於二十七日起身離連二十八日早七時隨南滿十六次列車來瀋抵瀋後住於大和旅館預定在瀋視察五日即赴青島濟南等處視察(驪)

一俟完畢即行南旋云(驪)

三旅編一軍 張學成爲軍長 駐防於南口

東北邊防軍司令長官公署軍令嚴接到張副座由北平來電平津軍隊防衛地面極爲周密際此時局正在吃緊之秋而河北一帶不得不妥爲防範擬收東北軍另行改編酌調防務以固地面將東北之第一第二兩旅與炮兵第三旅改編爲第一軍以張學成爲軍長以待改編有成即行入關駐防南口云(立)

中大體育科 於五日到瀋 與東北大比賽

中央大學擬來瀋與東北大體育科作友誼比賽一節已誌本報茲據確實消息双方已規定比賽日期定於六月七八九三日在東北大運動場舉行中央大學體育科決定六月一日啓程來瀋同行男生十五名女生四名男女指導各一名五日即可到瀋屆時將下榻東北大學至於東大體育科昨特選定委員溫懷玉等十人着手籌備云(驪)

校閱委員團 出發已定期

東北訓練委員會前爲考察東北各軍新戰術特組織各軍校閱委員團現已組織完竣定於六月一日出發分赴各軍駐防地點開始校閱計委胡毓坤爲步兵第一校閱委員團委員長烏明決爲主任委員劉震東爲第二校閱委員長高陰周副之秦華爲第三校閱委員團委員長彭振國副之湯秉權爲砲兵校閱委員長張恩恭爲主任委員邪爾珍爲技術兵校閱委員官校閱委員長張復副云(驪)

各縣條陳催淸 田賦意見書

財政廳廳長以各縣田賦陳欠屢行催交終未繳淸即限定期限加倍罰辦而一般農民毫不畏懼仍是觀望該管官府束手無策遂通令各縣政府對於田賦新舊陳欠有何辦法令鄉民一律繳淸各具陳意見書以便採用(立)

張宗昌將派員 赴平謁副座

茲據某方消息息影別府之前山東督辦張宗昌近鑒於西南戰事又起擬乘時有所活動免受久蟄之苦最近將派心腹某回國赴平向張副司令接洽一切云(林)

派員視察 軍教機關

東北邊防司令長官公署現爲

爲朝陽災民呼籲 發來募捐公啓
紅卍字會派員調查救濟

熱河朝陽縣自年前以至現在所遭的兵旱匪災國人盡知勿庸贅述然際此青黃不接之時全縣竟致閙荒顛沛流離十室九空淹口待斃樹芽野草亦採掘殆盡而該縣長同鐵錚公安局長田雨豐教育廳長王樹棠等不忍坐視乃大聲疾而爲災黎請命然杯水車薪無濟於事始有賑務會之設並印有捐啓分寄各省當局慷解義囊而免數萬災黎命送於一旦該啓昨已寄到瀋垣前真錄原文如左以告關心慈善者焉

叩啓者朝陽第三區山嶺崎嶇民貧地瘠縣雨降之及時收粮僅堪餬口災異一或頻仍鄉民無以爲生此地方之實在情形當爲曾歷斯土者所共見去年霪雨爲災河水漲泛山麓水涯稍形肥沃之田或則沖刷殆盡良田變爲河身則淤澇不毛沃壤竟成沙磧以故朝則小康夕而亦貧者不知凡幾至於山嶺之田雨水既經連綿土質更形磽瘠收穫尤無幾何也去歲入冬以來錢法奇緊粮價且低明知飭粮缺乏且須出售以還債欠剜心頭之肉醫眼前之瘡誠有不得不然者迨夫今春告貸本屬無門點金孰能有術因之負兒攜女逃生者載途十室九空啼饑者比戶樹芽野菜採掘淨盡流流離瑣尾困苦莫名代表等坐視不忍援手無能亦惟咨嗟興歎徒乎奈何而已素仰諸大慈善家饑溺爲懷痌瘝在抱本普濟之襟胸具萬能之手腕凡有困難莫不援救地無分乎遠近人無計夫親疏視慘狀而生憐聞災聲而心動萬乞廣沛恩澤救全區之哀鴻大發慈悲活涸轍之枯鮒不惟全區災黎之惠沒齒而不敢忘也臨穎不勝切盼之至謹呈慈鑒

朝陽縣縣長周鐵錚朝陽公安局長田雨豐朝陽財政局長方維翰朝陽教育局長王樹棠中學校長呂善著朝陽農社幹事長孫紹韜朝陽女學校長王國華朝陽紅會院長孟昭彬朝陽高小校長宋學禮朝陽第三區農會長張宅仁朝陽羊山高小校長耿文煥謹啓

省垣唯一之慈善機關紅萬字會據情後深爲惻憫除擬派員前往調查實況外並急設法救濟以保全生云(驪)

摩登運動場開幕 舉行國際運動
報名者二百六十二名

遼寧日站南滿體育俱樂部所築修之摩登運動場已於客歲落成惟尙未舉行開場式茲經該部當事者與滿鐵當局協商確定於六月十三十四兩日在該場舉行國際運動會作爲開場之典禮屆時招請中日英德俄各國選手聯合表演以敦邦交查現在名方報到參加者共計二百六十二名茲錄各在屆時必有熱烈之爭競云甲(中國)東北大學劉長春劉古學妻雲龍應影華張齡佳傅寶瑞宋玉泉梁德章呂悅周等十八名二馮庸大學劉興亞熊漢美馬德剛劉仁秀宮萬育王金樞等十名另外尙有足球隊員十六名三省立一中吳景耀魏占奎李連科李國華張恩濤等六名四省立一工王永珍劉浦由范傳玉等六名五興權中學邵德俊翟康恒孟長會陳洪彬等七名六男同澤張世安何慶紱孫世昌莫沛恩王洪助等五名七女同澤陳英喬徐秀華孫鳳雲龍文彬四名乙(日本)今井後藤廣瀨柏木未成末林岡井上山田中西河村高晴伊藤河野此外尙有大連長春營口撫順旅順各地之選手參加共計爲百十一人丙(德國)爲在瀋經商之俟愛蘇氏一人參加丁英國參加者爲齊哈密爾屋伊恩代屋二氏戊(俄國)爲在哈之白俄一流選手六名云(驪)

大東區域內 新設電影院

大東邊門外兵工廠管轄之大東區內居民多爲兵工廠職員及工匠每日下班後苦無正當消遣該廠職員爲提倡正當娛樂起見在該區內新設大東電

不得向外商直接 訂購軍用物品
呈由邊署轉咨軍部代購

民政廳爲奉省令准司令長官咨爲嗣後需用軍用物品及原料應咨由邊署轉咨軍政部核明代購茲節錄其原文如下爲奉行政院令據各海關呈報近來各軍民機關持軍火護照到關請求免稅放行之案日見增多爲查各機關自向外商訂購軍用物品苦無統一辦法既非國家愼重武備之道且外商任意操縱價值既貴物品尤低種類不一更形雜亂於國防關係影響甚鉅擬爲避免以上各種流弊起見請通令各軍民機關以後凡購買槍械子彈飛機及各種軍用物品或製造原料均應請軍政部核明發給或代爲購辦不得自向外商訂購並請令飭外交部轉知各該國商人以後除軍政部以外無論何人不得訂購軍火及裝運來華以淸來源而重武器等因查東北各省地處邊陲因情形特殊凡需用槍彈飛機及軍用物品製造原料等項向係直接訂購今咨前因嗣後需用上項軍品及原料應咨由敝署轉知軍政部核明代購不得再向外商直接訂購以示限制而明系統云(驪)

航空署副署長 毛邦初蒞瀋

全國航空署副署長毛邦初氏同其秘書於二十六日下午來瀋下搭三經路凱寧飯店聞毛來瀋之要務係與東北航空司令部接洽航空事宜一俟完畢即行南旋云(驪)

令各縣設立義地

省政府臧主席近查一般貧民染病身死者每多擡送野外棄屍地下慘不忍睹務須設立義地任人掩埋於昨廿六日通令各縣一律設立義地以免屍骨暴露而重人道云(林)

黃處長歸來 日內仍行赴平

前隨同張副司令晉京之警務處長黃顯聲氏茲以離瀋多日積案頗多乃於二十八日由北平來瀋惟並不久留日內仍行返平爲副司令祝嘏云(驪)

飭造軍隊花名冊

東北邊防司令長官公署近以省黨部業經成立爲使軍隊加入黨籍起見於昨廿六日通令東北各省區各軍事機關務須將官長花名清冊限於半月內一律呈報云(林)

改革東鐵 內部問題

關於改革東鐵問題現經莫鐵督辦向蘇方提出磋商其事項如下(一)中俄平均用人(二)一切公文各項用華文辦理(三)禁共產宣傳之組織(四)地畝問題(五)關於預算問題各欵及其他問題云(林)

遼陽

實施夏防 須先搜查

公安局奉處令以夏防實施在即凡警隊團必須先行全縣大搜查將市井流氓賭徒紳地痞一類人等悉獲究辦云

飭查禁現金禮券

縣府奉農礦廳令近查各商號每備有精彩印就之現金禮券分一元五元十元等數種情同私行紙幣亟應嚴行查禁云

春廠長整頓廠務

本縣教養工廠廠長春融自接任以來凡對於廠政興革不遺餘力積極整頓進行若以廠內恐有不肖看守長兵私向囚犯勒索金錢是以特諭飭各看守長兵不得勒索囚犯金錢倘有違者定即嚴重懲辦

搶案之迭出 縣府飭令破獲 公安會議搜查

五區管界雞鳴寺村公所村長王右慶辦理村務極爲得法前經購備自衛日假步槍計七枝詎於前晚突有步匪十五名分持大小槍械闖入村會內當將自衛槍枝盡數搶去

邑南六區管界魏家屯村住有谷宜林者家道小康詎於前晚突有土匪二人各持手槍闖入大肆搜搶計搶去錢物等項後該匪即行逃去

縣政府以五區雞鳴寺村會被匪搶去搶枝已誌本報縣長楊顯青以該匪等膽敢結夥分持槍械侵入村會搶去槍支屬實目無法紀該管警察事前既於防範事後一無斬獲咎有難辭既經公安局分別記過應予免議仰仍督屬務將此案賊匪悉獲解究勿任倖脫云云

公安局長庚仁於昨早七時(廿六日)將城內各分所局員等召集到局開警務會議討論編持城內治安辦法以及各項事宜至十二時散會云云

一區分局長許栢權茲爲愼重治安以防不逞之徒竄境滋擾計每於晚間親帶長警多名往各市街巡邏並盤查旅店客人如遇有行跡可疑者即行嚴重盤詰以防不虞云

飭編搜查隊 加委公安官長

公安局開奉警處令以各縣鄉間應予以搜查淸除匪患特令行各縣限於六月一日將搜查隊編制從事搜查仰即遵照云

公安局奉處令以該縣送考之分局長冠榮級中隊長曹東翰當經考試資格尙無不合應准加委以專責成云

村副考試畢 於廿八授課

縣長楊顯青以一二三六九等區村副業經先後考試檢定昨復將四五六八十等區村副招集到縣假在李氏學校教室內舉行考試云

各區村副業經楊縣長委王主任先後考試完竣擬定本月廿八日開始訓練假在商埠洛子圍內當經縣府飭知各區村副屆期到堂受課云

僱用證限期調查

(廿六日)縣府奉省令以各縣區村僱用韓人須一律請領憑證以昭愼重在六月內一律領證不得延悞至七月初旬由縣派員調查

伊通

縣府佈告禁煙賭 取消煙賭稽察
區公所亦不得擅自抓罰

本邑白縣長蒞任以來對於一切弊政革除殆盡日昨佈告嚴禁煙賭並鑒以前縣政府之煙賭稽查每多擾民是以明令取消稽察而免招徭且嚴禁區村公所抓罰煙賭倘有冒充縣府稽察或自治區所擅抓罰欵等情事准人民扭送縣府或呈控必從嚴懲辦云

楊局長因公赴省

伊通縣教育局長楊飛閣氏蒞任以來對於教育建設積極規畫竭力振興年來伊邑教育日見起色著有特殊成績各界人士非常欽佩景仰刻因要公須赴省稟請辦理於昨十八日乘早車赴公主嶺轉路進省云

縣政府奉令 提倡國貨

頃縣府奉到省令內開奉國民政府令開行政院於第十九次國務會議通過之全國內政會議議決之提倡國貨案應通令各級機關凡公務人員所需物品應以採用國貨爲原則由主管長官提倡督促之以引起人民注重國貨之觀念如無國貨所採用者方得酌用外貨似此關係國計民生如實由各級主管長官以身作則嚴行督察不特樹之風聲俾資模楷而徵購具在庶易景從其於移風易俗利國裕商良非淺鮮望吾國官民自爲之

海城

各機關訂購 卍字會新聞
民政廳通令

縣政府奉到民政廳令謂晚近人慾橫流世風日替禮教淪喪四維俱亡頻年災歉證之因果要皆劫由人造急求挽救之方惟紅卍字會所刊行之新聞刊其內容取材非先哲嘉言懿行即提倡吾國舊道德對於世道人心猶不惜痛下針砭該新聞自出版以來推銷範圍不甚廣播茲爲推銷普遍起見特令知各機關認購推銷云

騰鰲堡

白館長蒞騰 爲韓紳點主

鎮南街士紳韓凌閣先生於去冬因病逝世停柩在堂昨屆發引之期非常隆重弔客盈門特請現任通志館館長前奉天省長白永貞氏爲點主官下榻本鎮油房廣益達事畢遄返省垣任地云

臨江

胡匪又行蠢動 各隊已入山剿捕

臨江地處東邊南沿鴨江北通金崇西至通界東至長白老嶺密林深處久爲胡匪出沒之鄉自董縣長至臨以來百般督飭各隊剿捕肅淸業已二年餘矣今聞自漫濛界內漏網餘孽又至聚衆密擾大有蠢動之勢各隊已入山剿捕云

一面坡

特區署長易人 新委地畝局長

本埠特區警察署署長楊文緒自到差以來矢勤矢愼夙夜在公轄境之內人民安堵莫不口碑政聲昭著商民正倚賴爲長城忽於本月中旬經長官調委公署實業科科長藉助內政遺缺經管理處派委歷充軍警各界要差之任傳綺穩練老成來坡繼任已於本月十五日到差視事當日集合署內長警嚴厲訓話凡我長警負保衛治安之責務須各盡厥職不得絲毫疏懈倘有在外擾害商民准其被害者來署指名控告實行究懲不貸云云該署長苟能長此認眞其他地方之幸福不淺

東省特別區地畝第二分局局長前以特區警署楊署長文緒兼充現經當局將楊君調兼管理局路議遺缺由律市調來救濟院院長張繼周君接充已於本月二日到差視事其人品學兼優幹練老成對於局之內外無不細心擘畫極力整頓局中舊有職員一律更換地畝前途當有一番起色

黑山

孫局長辭職 孟輔鄰接充

本邑財政局々長孫希珍氏因有高就辭其本職々關重要未便虛懸縣長奉廳令暫派縣署府第二科科長孟輔隣氏接充該孟局長前在錦縣綏中皇姑屯等處充當常關稅局々長等職對於此職頗足以勝任此次接充必有一番整頓云

長春

劉所長勤務認眞

長春市公安二分局新市場分所長劉守綱氏少年英俊老成持重自滋職以來對於職務認眞晝夜巡查不遺餘力對於戶口移轉街道淸潔尤爲認眞至於深夜防堵嚴拏遊民更爲不懈當此時屆夏令爲保持公共衛生起見凡市場內一切設備不良之飲食店均經告誡妥加改善若該分所長者堪稱克盡厥職云

公安局趕製服裝

長春市公安局々長修雲汀氏頃查時將夏令官長警士服裝卽宜更換以便穿着特於本月二十七日上午九時規定階級服色原質取國產布疋並限令所有官長前赴四馬路口東聚興軍衣莊量丈尺寸以便趕製而便夏季應用云

市政籌備處新猷 馬路積極興修
并安設電燈埋水道

長春市政籌備處處長周斗欽氏頃爲發展地面便利市民起見特將商埠地大經路開通由西四道街開至南關永安門並將兩側加寬凡佔道居民房屋均以相當代價收買一律飭工修拆並將西三馬路拆修展至大經路以資一律其關於佔用官道之民房亦須一律拆除以上計畫業經次第實現更爲便利朱家大屯一路住戶起見特令商埠電燈廠埋設電桿增設電燈至於府內各街巷兩旁之水道多具均埋於路側以資遇有雨水便於暢流周處長並爲貫徹建設主義起見每日淸晨特躬親督工趕造以便速成而利市民云

哈爾濱

傳航聯取消 省府有是令乎

關於航聯問題農商航聯双方爭執兩月於茲迄未解決故下游各縣代表及濱江市商會主席張香亭氏開會討論最後應付方針如果航聯不予回繭解決定以全體罷市以作抵制云雖經省府特派孫廳長來哈勸勉双方息爭仍無成效但其農商方面因不堪聯航之種種規則故寧願罷市休業亦非打倒航聯不可由此觀之農商團體所結之堅可見一班矣茲據農商方面傳之吉林省政府張轄帥因體恤商民困難計於昨有電到哈大致謂令哈爾濱官商航業聯會總局即時取消聯合制度而維商業故農商方面莫不同聲贊同但此事究竟確否抑係虛傳待後訪實續誌

遼源

由開魯匯來現欵 均被胡匪搶去
騎馬者可疑送法院偵察

遼源縣城市東街張家油房胡同劉姓者家道素豐今忽由開魯滙來現洋七八百元之數於到家之後因事機不密被人偵悉突於五月二十四日(即是期日)下午八鐘許忽來步匪四五名分持槍棒等械蜂擁進院破門入室用槍威嚇搶去現洋七八百元該匪攜贓即行逃走嗣即報警追緝已無踪矣

有李盛發者係通遼人本無相當藝業擬往他處謀生日前該李盛發同其母由家起身並帶馬兩匹行至遼源縣公安第二區分局管界經該區警上視出破綻將其拿獲轉送公安局當經司法課長沈現次章鑑別等詳爲研詢迭經支吾幸該課長係法律畢業頗有經驗對於偵查研究素有能名嗣後終被詢明除伊母年屆花甲免於置議外僅將李盛發一名附帶紅馬兩匹移送法院偵訊矣將來如何容訪再誌

警餉統一說

遼源縣界近年以來水災爲患田禾欠收欵支絀本年春間尤爲拮据一般警界人員均感衣食之累記者前聞警務處黃處長關心警政提由政務會議將全省各縣警餉均提歸省署再行平均分發以免偏枯而期一致果能如此則警餉困難之縣分尙可得一線之生機矣

商學衝突案 七賢堂已悔過
請客後了結

遼源縣城內中大街路北七賢堂鮮菓局與省四中學生因買汽水中途漲價以致衝突業誌本報近悉兩造交涉完畢茲將七賢堂之悔過書列左敬啓者本月十二日貴校諸位賸長先生駕臨小號採買汽水只以純璞酒後失檢語言欠和招待不週竟以汽水價值之爭發生口角純璞愚戇冒犯諸位賸長先生罪戾實深難自追悔幸蒙貴校諸位賸長先生體念商人無知婉勸諸位賸長先生格外寬宥并經遼人幹旋幸得和平了事純璞無任愧報感戴之至謹佈腹

洮南

訓委會行將校閱

據軍界消息云東北邊防軍訓練委員會爲整頓軍政起見特通令各軍定期決計校閱以覘成績而定獎懲並嚴令被閱委員不受酬應以淸積弊云彬

鞍山

胡匪已斃命 巡捕亦受槍傷

鞍山驛月製鐵所開辦以來即有興盛廟會每年廢歷四月初六起至初十爲止此四日鄉間紅男綠女老少上廟燒香絡繹不絕途爲之塞而今年較往年遊會人數猶爲加倍會中形形色色魔竹離迷但爲預防胡匪自開會前警察署即十分戒嚴令署員刑事巡捕等在會場中若久辦刑事其有經驗在萬人叢中瞥見一人形跡可疑乃約注意巡查內有巡捕長張嵩岩前盤問賊人情急以右手向腰間掏槍林巡捕乃先將賊左手拉住賊將槍拿出張巡捕長急將賊保左勸同亦即開槍兵气兩左一彈正由賊人腹中穿過逾一時許即行斃命第二彈由賊人肩上飛過中在林巡捕肩部並未深入亦無危險可見人理昭彰吉人天相矣而張巡捕辦事認眞爲地方除害人民無不稱頌云云

葫蘆島

協理幸逃回 經理被綁去

葫蘆島火車站後身遼濱客棧院內玉華砂石大櫃財東經理王五爺關禮人氏於二十四晚十時許突然闖進六人帶之胡匪把門二匪把風一匪進門三匪將協理抓住逼令取錢協理將銀櫃啓視內計洋四五十元其匪不以爲足當將協理并經理一同綁走正在出門之際該協理抽身越墻而逃當赴公安局報告結果將經理綁走不知去向能否破案容訪再誌

本社啓事

各分社若以現大洋以外錢鈔匯交本社時按照左開行市

▲今日之行市

大洋兌金票　四二、五〇
大洋兌鈔票　一〇〇、八五
大洋兌小洋　一一四、六〇

四洮鐵路管理局車務生及電報生養成所招考新生揭曉通告

查本所招考新生業於本月十七日舉行試驗業將各科試卷詳閱完畢合將及格各生開列於後本所定於六月一日開學務仰及格各生於開學前來所報到六月五日止倘逾期不到即以備取遞補諸生幸勿自悞是爲至要再未取各生所繳之證書文憑并仰來函書明通信地點以便掛號寄還除榜示外此告

計開

業務生正取二十七名
劉顯會　劉尙忠　劉海雲　高致祥　蘇懷仁　孔祥官　王邦彥　王李雲　趙勲木　關玉峰　張爾碩　周復新　趙永裕　梅大年　吳振名　韓振西　車起良　崔文治　胡自元　韓兆順　彭慶三　高福德　汪實田　段之盤　崔致儒　陳廣江　金鐵夫

機務生正取二十名
張增橋　勾繼榮　石總章　李國忠　惠維擧　佟大中　王景山　閻之義　楊淑蘅　楊萬山　范有儒　汪桂一　夏俊聲　王天鏡　宋玉廷　潘澤普　崔兆豐　劉金祥　赫修仁　陳景晉

機務生備取五名
王喜忠　董信　王飛璞　孫忠　明振達

電報生正取三十名
戴欽卿　曲彩霞　邰德生　于海源　于連海　盧尊賢　張其義　孫文博　傅忠泉　孟昭桐　李熙堂　呂芳池　張國俊　汪鶴年　張鳳岐　袁漢強　劉俊哲　宓兆芳　藍長然　黃前蔭　薛世裕　劉承秀　李成達　劉樹嘉　汪玉馥　周寶善　陳汝霖　鄒孟隣　邱曉風　丁漢文

電報生備取六名
楊旭升　徐丕聲　張純仁　張新田　張麟書　蔣少棠

緊要聲明

敝人去年組織仁相東字號曾蒙袁旭初君介紹借來袁宇南婁相卿二君各息欵大洋二千元並立有息摺外間誤傳本號係袁婁股東確非事實當時復因酬勞袁旭初君介紹借欵起見故允給彼支使分勞紅所有仁相東先後一切賬欵及事件概由敝人負完全責任與他人無涉特此登報聲明倘希
公鑒
烟台仁相東股東兼經理
張魁五啓

香港天壽堂
姑嫂丸
治療婦女經期不調血色不正或多或少或前或後遺沉閉赤白帶白淫子宮寒冷一切腹病久年不育服之却病種子百發百中每盒一元

海狗鞭
健腎丸
專治男子腎虧陽萎房事不擧不固精冷遺精早洩乏嗣腰膝酸軟一切腎虛服之健腎培元老少咸宜功效偉大每盒一元五角

德國育興賓
固本片
此片採自植物提其精液經消毒滅菌手續加珍貴藥料配製成片藥質純淨專治先後天虧損男子腎部失能精竭陽痿夢遺早洩老年精衰少年早婚房事無力擧而不堅見色即洩服此片精力充足返老還童靈效無比者認明(德國怡克寧大藥廠育興賓固本片)每盒二元

一星牌
拔毛藥
男子兩腮髭鬚女人毛髮低胸手毛等三分鐘化淨百發百中每盒大洋一元函購均加郵力一角
關內付欵項用掛號信否則失落不負責函購天津小站大東製藥公司
△經售處　奉天日站平康里洪興茂　長春頭道溝泰來鴻　大連西崗九一番地德記西棧　山海關海北書局　秦皇島會友書局　洮南縣吉興大藥房

南滿洲衛生研究所化驗証明無毒有效
補腎壯陽
美興賓
買一盒送一盒

◎◎補腎壯陽　◎◎功效非常　◎◎遺精滑精　◎◎色慾所傷
◎◎腎虧陽痿　◎◎服之最良　◎◎腰酸腿痛　◎◎第一靈丹

美興賓定價現大洋　大盒五十片二元　小盒二十片一元
經理處　康德記源棧　大連西崗街一〇六番地
大連華泰藥房　公主嶺同和堂　普蘭店志義成　四平街康德記
旅順經理處　仙芝堂　老德記　志義成　瓦房店永泰號
金州　三合公　德泰軒　天德堂
各大藥房均有出售

瑣聞

△小貨床子被偷

(雞子窩)李家隆上頭百五十三番戶王明發營小本生涯竟已數年對於生計將堪支持乃因住家臨近每晚將門鎖閉同家就寢於月之二十四日晚又將門戶鎖閉照常回家夜間不知何時被賊將門鎖扭開投入室內將裝錢小箱砸碎內殘小洋二十五元金票五元龍錢五元一並盜去翌晨王明發至舖突見門鎖破壞大爲驚慌至內室察其錢箱竟已破碎內藏之項皆已無存當即報告管內警署一時中日刑事大施活動各處搜察杳無踪跡矣想該賊在夜間電燈明亮之下竟敢撬門扭鎖賊可謂膽大包天云

△亦可謂之離婚

(皮子窩)老爺廟街坐劉福海原籍山東人也因生活所迫携家來皮有女年方十三歲於去年經月老介紹已給本院內開轎房張清山年三十多歲爲妻洋媒小洋一百元並得撫養劉福海兩口即俗謂養老女婿之關係女幼不得聘娶總得任其張某出入自使以養其老少三口張某屬是孤身一人對於生活將可支持忽養劉福海老少以口公以小轎房生涯對於度日實是維艱劉某見張某養家很難不但不能養老就是眼前糊口尚難支持再若依其歸終不免有凍餒之虞故發生脫離關係之舉於月之廿六日經某人介紹將幼女賣與本埠東大寨娼女雙零操皮肉生涯矣得身價小洋三百五十元當同衙門了解與張清山小洋一百七十元雙方永斷葛藤云

△倒閉一雜貨商

(皮子窩)西街興記雜貨商自開設以來竟已數載生意不算很好表面頗堪支持由去年受市面蕭條金融昂貴影響大受損失今春以來更是賠累不堪前途無可設想於月之二十六日竟實行歇業云

△新市場之火警

(長春)商埠地新市場內福永利胡同門牌十七號劉姓饅首舖於本月二十七日上午一時三十分許偶因煙筒冒火致將牆壁燃着一時間火光冲天幸經本市消防組聞警趕到由李組長指揮全體消防員奮力捕救得未他延計焚去土平房四間全化烏有別未延及直至早二時始行撲滅亦云險矣云云

△洗衣匠傷孕婦

(長春)城內西四道街田家大院住戶劉鳳岐之妻李氏偶因雞爭瑣事與田家大院竟將劉李氏推倒地上一頓老拳始行消氣但該劉李氏因身懷六甲業經二月有餘經此一頓狂毆胎衣下降因之流產劉鳳岐因處於無法之中只得延請四道街口興濟醫院趙院長代爲診斷並送院治療一面請求公安三分局送往法院治罪云云

△公所購買義地

(長春)商埠地東三馬路理善勸戒煙酒長春分會々長韓儒德現充軍警稽查處長及職員珍現充鎭署副官理事長劉成等近鑒於長春人民五方雜處多屬客籍凡貧苦民衆一經病逝即無葬埋之處雖然有之亦恐舉辦不周今爲便利客籍人民起見特在城東八里堡集資購買義地二晌以便厝埋浮露棺木誠乃善舉異地客民咸激該會長理事長者當非少數矣

△卍會埋骨概數

(海城)本城卍字會組織之官骨掩埋隊由三月廿三日起至四月初八日止對於此項工作業全已完告竣茲將其掩埋報告表照錄於次

△三月廿三日　由玉皇山南面起埋場塚九盆南面全山共揀暴露枯骨　埋六處埋半露無主枯棺五具葬無主浮厝全棺四具

△三月廿四日　由西門外刑場開工共　埋荒場漏塚二十具葬浮厝全棺一具在義地埋浮厝枯棺十三具揀暴露枯骨　埋六處塲漏荒塚五十六盆

△三月廿五日　玉皇山後面嗎啡滿共埋坍　荒塚四十盆共揀枯骨九筐影葬枯骨塚二個

△三月廿六日　玉皇山前坡共掩埋場墓十八盆共揀暴露枯骨掩埋二處西坡共掩埋場墓三十三盆又葬新浮厝棺木一具

△三月廿九日　亮甲山開工共掩埋場墓九盆葬全棺一具在北山埋浮厝全棺三具掩埋場墓二十三盆揀暴露全枯骨三架掩埋一處

△四月初一日　玉皇山後面共　埋場墓五十四盆共埋全露棺木三個

△四月初二日　玉皇山後面共埋場墓八十四盆

△四月初三日　由教場山共埋場墳五十五盆又揀枯骨埋三處

△四月初四日　玉皇山後面共埋場墳七十一盆又東崗子共埋場墳三十七盆又葬新棺一具

△四月初六日　城東北向氏義地　埋場墳四十八盆又葬浮厝全棺五具

△四月初七日　尙氏義地埋場墳五盆又葬浮厝全棺十五具

△四月初八日　玉皇山東坡共埋荒塚三十個共揀枯骨一筐

△康德記賣蜂礎

(瓦房店)新市街康德記大藥房有鑒日近出賣蜜蜂者甚多惟養蜂之家所用巢礎無處購買頗感困難該藥房特與北平中興養蜂場商妥代理發賣該場大宗巢礎該號此舉便於養蜂之家多矣

△市場行將落成

(瓦房店)本埠商務會長趙鵬程氏凡關便利商民及其他公益舉動莫不盡力爲之當履新之初建築偉大會所一處一切義舉均竭力爲之近來有鑒市面蕭條乃向當局將公共體育場請出作爲露天市場希振興市面繼因建築上大家心存觀望趑趄不前趙君設法首先興工衆商始繼續起蓋不日當能全市落成計板屋半百餘椽將來市面之興盛基於斯地趙會長造福瓦埠固已深遠大家紀念趙君之功德亦當同之也

各科診療
阿片嗎啡戒除保無一切流弊
愛克斯光線科
陳英普愛醫院
病室完備入院隨意
大連市興町愛宕町角
電話七六六六・八五七〇番

△郵局准滙銀洋

(吉林)河南街一等郵務局現爲便利商民滙兌起見遂自日前起通告准予滙兌竟用銀大洋一時往關內匯欵均稱便利云

△日校廿週紀念

(吉林)日本商埠小學校現以六月一日爲該校成立廿週年紀念日亟應舉行紀念並擬於卅一日舉行懇親會及學生成績展覽會以資紀念屆時定有一番盛況云

△省城北山加崗

(吉林)省會公安局第四分局屆分局長現查界內北山以天氣已暖遊人漸多小販雲集對諸北山公安亟應維持該局遂於日昨在北山設立分所擇要加崗警衛保護遊人之公安云

廢除跪拜禮

(吉林)省政府頃奉內政部訓令查各省近來對諸婚喪典禮往往仍行跪拜式殊屬有碍觀瞻嗣後着即廢除此項跪拜式省府當即轉飭所屬知照云

△公局催領證書

(吉林)省會公安局現查各新開商號多有偸漏未領營業許可證者亟應查收催領以免遺漏公安局遂於日昨飭各分局催各商號來局領取此項許可證書可也

△民廳禁售僞藥

(吉林)省政府民政廳現查各市縣種種有奸商發售僞藥往往希圖漁利長此以往最易發生危險亟應嚴禁發售以重生命民廳遂於日昨飭屬一體嚴行查禁僞藥云

△防軍整頓操場

(臨江)陸軍步兵二團一營營附薛君國華自客冬蒞任以來將全營內外竭力督飭夜間放卡晝間巡行任勞任怨以盡天職近因冬防已過春夏將來青紗又起甚恐營連兵士懈怠有悞職守發生意外情事特將操場重新修理至於鐵扛浪橋鞦韆等整頓煥然一新令兵士分時操演

△林所課長視查

(臨江)林區駐在所自客冬成立以來對於森林木材稅務辦理非常認眞職員終日登山越嶺詳細調查近因江水平漲木排下放之時恐運照有疎忽等事特派第一課長郝君遄赴八道江檢木所視查一切並調查礦務成績云云

森永牛奶
母乳不足時可用森永牛奶
其助長發育殊堪驚人

△手足爭婚興訟

(下九台)站西李家屯農民高永貴與胞弟永昌共戀一女而三角之熱度同高兄願納爲側室弟意收爲庶妻双方爭執各不相讓最後經弟晉省具呈與訟事被其兄偵知遂請鄰里追赴省城求其免訴能否中止與訟尙難預料云

△醫士濟世活人

(敦化)大什字街北路東英美醫院院長楊博泉君曾由東洋醫科大學畢業腦筋新頴學術兼優對於內外兩科生理手術竭力研究精益求精自至敦開創以來患病同胞無不手到病除眞有起死回生之妙凡有緊急要症及服毒者相接必即往救決無陳腐俗氣並且免收出診料嘗念營利事小救急心切實不愧黨治下急公好義之良醫也如我社會營斯業者皆以楊君爲法患病同胞亦云幸矣

△劉書記長盡職

(遼陽)縣府辦公廳書記長劉鏡泉品學兼優老誠諳練自任差以來凡對於應盡職責不遺餘力積極辦理猶對往來公文隨到隨辦決不積壓頗得上憲所器重若該員者誠謂克盡厥職云

△公民宣誓定期

(阿城)本縣自治第一區公所區長王文濤氏近以鄉鎭成立在即對於公民宣誓登記不容再緩除已派員調查公民名冊外昨(廿四)佈告通知闔區人民定於月之卅一日在區公所依式宣誓並登記先取得公民資格始享有選擧各權云

△各村造工作表

(鐵嶺)縣政府奉到省令略開查各村自施行新村制以來對於地方公務進行如何亟應查明以資攷核等因縣長奉令後已電令各村照辦矣

△塵芥箱又換新

(鐵嶺)本邑城關街巷所有舊設之塵芥箱每因破壞不適應用現已重新備換百餘個分置街巷衝要之處以資收容穢物而重衛生云

△衣服不翼而飛

(鐵嶺)邑西關三合泉澡塘作有活工人某甲於二十六日夜十一句鐘室內所掛衣服計單棉衣均於是夜丟失次早天明始行知覺不翼而飛門戶關鎖如故其中情節令人殊難測云

△有傷風化宜禁

(開原)近來驛內外風俗不堪例如鞋匠理髮學徒飯館堂倌澡塘看座以及下卒輿隸等人無不頭留長髮兼抹油汁身穿紫色之衣足着膚色之襪每日如狂蜂浪蝶招搖過市衣洒香水口唱淫歌如遇婦女從旁而過彼之如鷹附龍尾之於後甚至評頭品足願我當道宜嚴加禁止云

△孟分局長盡職

(開原)本驛毗連小孫家台開原公安第四區分局長孟曉川氏少年英俊品行兼優精明强幹作事謹愼對于商民和藹可親區內居民有口皆碑若孟君者堪稱警界中錚々者實不可多得之幹員也

△小火幸未燎原

(一面坡)本埠中央街市政局後院劉營長所住之房屋於本月二十日因不愼於火致惹祝融駕臨經人報告消息防隊該隊聞訊起到施力施救始將火撲滅計僅燒去廚房一間其附近居隣飽受虛驚云

△督飭民戶修道

(伊通)本邑城內街市街巷道路歷年春秋兩季由公安局監視修理本年春季修道前已修過惟邇來春雨過多兼以大車往來傾軋復現坑窪不平之象事爲白縣長鑒及日前特諭令公安局重事修築務將各道中兩邊挖出洩水沿溝間壘成魚脊形上敷河沙以圖保固并觀瞻而利交通是以日來各分所警察傳齊民戶按家出工修治道路云

紀念碑何故碎分九塊

官民各執一詞莫知孰是

(復縣)於民國十六年陳亞新縣知事任中全縣百三十餘村公醵巨金啓立遷署紀念碑一座爲邑師範畢業生王安禮所書碑質爲雪花石正面書遷署紀念四大字背書遷署履歷及各村正氏名高六七尺寬三尺許碑坐爲花崗石乃千古紀念永垂不朽之古蹟也於月之廿五日忽見石碑粉碎成塊齊有九餘成粉末適値廿四日夜半有迅雷之變大家莫不以雷擊雪花紀念碑驚相告語記者曾實地檢査訊之縣府孫科員答稱是日(即廿五日)景縣長見碑頭不正恐壓傷行人故用二十人撥將碑頭拉下免生事端不料拉倒跌碎云云又問何以碑頭不正査該碑左右並無異狀足致該碑傾圯者三日前記者曾因事去縣府訪問王科員歸途特至碑前一觀因書碑之王君爲記者密友之故依然亭立今竟歪壞當有特別原因孫君只答云景縣長嫌人拉倒不意跌碎屬實雷擊並無其事無相當之答復而別該紀念碑之側有張林屋所書善體民隱青石碑一支與此碑相並而立依舊停立二碑距墻僅數尺之遙此碑倒向墻方碑坐因之錯置碑基係洋灰作成亦行龜裂果用人力拉倒想無此現象也且倒向內方照碑墻之距離相並而立僅容數人足矣焉能容二十人以繩拉碑乎即使用繩拉倒當向外方拉去果向內方拉去必將拉碑之人壓於碑下無論何人斷不能若斯其愚也且縣府衛士不過十人之多若用二十人拉碑必招公安警士或教養工廠犯人爲之不知警士及人犯曾爲此否又有人云此碑專述陳知事之功德今陳某大勢已去且其任有犯行爲被斃此碑有拉倒之必要此尤屬無稽之談果爾則復縣舊治爲洋春等所立復有二天之頌德碑專歌頌嶽更蘇鼎銘之德政蘇某已羼亡此碑一立無人不屬早應折毀以快人心乃至今巋立豈薄此而厚彼乎否則此碑果已因石不堅而稍見傾欹必將僱用工人加工整理萬不能任便將此重大之紀念碑故爲拉倒使永垂紀念之古跡置之缺如也該碑碎塊已由人擡往西山掩埋只留碑坐錯置其地坐上雪碑之根跡尙存一見之下頗覺可惜對於紀念碑之損毀所聞又紛々不一莫衷一是不過將所聞及之事略加評議是否只有事實與公議在也

又訊復縣政府門前左側有紀念碑二一爲雪花石書遷署紀念一爲青石書善體民隱俱因縣府由舊治遷此而立於月之念四日夜忽發迅雷震動屋瓦有如地震翌日二碑之雪花者粉碎倒毀有云因傾欹而拆毀者頗不近理因該碑爲紀念遷署而立全縣民俱有一份子孰能故爲拆毀乎曰云因雷電毀壞其情形殊爲切當蓋因電氣爲萬物所具之一種感應力也有陰電陽電之分或稱正電負電亦曰正極負極雷電乃雲際之天然發電也天然者曰陰電陽電常相吸引陰電必藉靜止物體如巖峭立崖及石碑高屋等而上昇陽電相尋而遇擦接電恰相接於石碑之體此時若二電互得均勢可不外顯今因受外界作用而失其均勢測起現象電即發矣電既發異性兩電必相引以劑於平其引力甚大而速發出極烈之光熱聲强而力猛區區石塊或其他物體焉堪處此遂爲之暴炸勝於炸藥者倍々至云雷神捉拿妖精者此等舊思想之傳說以科學測之斷無此理不過着此想者多而隨聲附和者亦自多也究之無根據也(維)

常備嬰孩自己藥片以防不測

請即購備一瓶　今天忘記今晚或將後悔

嬰孩自己藥片乃是味美効靈之小兒專藥不特鄉間醫藥不便之處務宜常備以應急需即通都大邑亦應儲存臨時待用因小兒生病如發熱腹痛嘔吐泄瀉傷風咳嗽出牙蛔虫等症發於夜者不少于日也對於上述兒科各病嬰孩自己藥片均已累奏奇功至若小兒煩燥不眠一服此片便能安全入睡一覺醒來精神飽滿康健勝常矣如因腸胃失序易怒多啼此片之功亦正不弱故爲尊府小孩之健康計爲免後悔且無謂之耗費計務請立即向經售處或上海江西路四五一號韋廉士醫生藥局購備嬰孩自己藥片一瓶爲要

余之藥　嬰孩自己藥片　BABY'S OWN TABLETS

萬能止痛藥

聖得龍

奏效迅速……二三十分鐘即可發現
效果持久……十一二時間的有效驗
是藥有强力之止痛作用決無使人不快之感
最適用於疼痛諸症凡用途此無不口碑載道

主治各症如左

頭痛　各種神經痛　琉麻質斯
月經痛　分娩並流產後之疼痛　外傷痛
骨折痛　手術後疼痛　牙痛等以及各種痛症

用量　一回〇・四—〇・六瓦(錠劑一回二乃至三錠)　一日一乃至三回
包裝　粉末　二五瓦　一〇〇瓦　五〇〇瓦　錠(〇・二)　六錠　三〇錠　一〇〇錠　五〇〇錠

中華民國總代理店
三共藥品販賣所
大連市山縣通一八一番地　振替大連二七〇九番

製造發賣元
三共株式會社
東京市室町

肝火中燒・最易激怒・世人往往因小不忍而亂大謀者・由於憤怒・實由於肝火・君有肝火否・盍服第威德潤腸丸以平之・藥料完全植物質・毫無刺激作用・日服二粒・肝氣不作・祝君前途更多勝利・

價格低廉祇售兩角

第威德

潤腸丸

各大藥房均有出售

消閒世界

培養蘭菊談(三)

瓦埠劉及飛

以上中品、下品、諸花、灌溉栽培之法、縱有太過不及之處、亦無大害、決不像上品之高貴而難養

△金稜邊　花深紫色、長有十二䔄、他的色好像吳蘭片、但略小一點、而葉亦勁健、所可貴重的、葉自尖處分二邊、各有一線、許映日好像金線、沙泥栽之、半月一施肥

△濟老　花白色、十二䔄標致不凡、如西子素裳縞衣、不染一塵、花梗高一二尺、彧而生者、一號一線紅、是白花之冠、宜滿畏的黑沙泥種之、性喜肥、頗耐不妨

△鷹山　一名綠衣郎、有十二䔄、色碧美甚、顆顆昂昂雖特閒麗、直可謂花中之王、蘭中之魁、常生並締的花、幹色很碧、葉綠而瘦薄、

△黃殿滿　花色微黃、有十五䔄、並幹而生、一共二十五䔄、葉細帶綠色、多枯葉是他的短處

△李判通　色白十五䔄、峭特雅淡、追風泡露、如泣如訴、人多慮之

△葉大施　葉是蘭中最長而柔的

△惠知客　花色白有十五䔄、賦質清癯、團簇齊整、枝葉瘦潤、花英淡紫、花片微黃色、雖綠茂、而亦柔弱

△馬大同　色碧而綠、有十二䔄、花頭極大、亦有向上者、其色多紅暈、葉則高聳蒼然肥厚、花幹勁直、一名五暈絲(以上是上品)

△鄭少擧　色白十四䔄、瑩然孤潔、極爲可愛、葉亦修長、散亂如婦人髮、即所謂逢頭少擧、其花之資質可愛爲群花翹楚、用輕鬆泥栽之

△黃八元　色白十二䔄、其幹短而翁(以上是中品)

△夕陽紅　花色八䔄、花瓣尖々、花色鮮紅、如夕陽返照、故名夕陽紅、當蓄雨水澆之、葉色必綠

△觀堂主　生有七䔄、花聚如簇、葉不甚高、可供婦人時粧

△名弟　色白有十五六䔄、葉很柔軟、新舊葉替生、人多不愛種、色綠花大如鷹爪、一幹生一花、比葉能高出三二寸、葉穗高二三尺臘月開花、香馥可愛(以上俱下品)

△魚而蘭　生十二䔄、花片澄澈、如魚浮水中、葉綠此白花品外之奇

△都梁　紫莖綠葉、芳香遠馥、因生於都梁縣、故名

△迷蘭　莖葉肥大、蒼翠可愛、而葉獨潤、葉短而花露者爲佳、

△杭蘭　惟杭城有、花如建蘭、一枝生一花、葉較建蘭稍寬、有紫花黃心、色像胭脂、有白花黃心、其白若羊脂、實在可愛

原絹幼樵孝廉以唐齋詩草見贈賦寄致謝

(仲仙張毓賓)

久仰吟壇是大家、唐齋一集燦雲霞、新詩讀罷知何似、露滴薔薇濺齒牙

風流名士宰官身(君曾宰江蘇龍游縣知事)詩思纏綿見性眞、最是鯉庭饒樂事、日尋佳句慰雙親(君尊人笠樵翁前清曾充學官)

自述

忙中理事靜吟詩、閒是閒非不欲知、應世愧無平穩策、但除乖巧莫嫌疑

送友人歸里

關山迢遞別離難、聽到驪歌感百端、惆悵東風隄畔柳、故將青眼送征鞍

庚午九月送健龍姪之大連

(丁菊甦)

此別已經年、清愁兩黯然、浮生渾似夢、陳迹半成煙、孤館一樽酒、秋風萬里船、明朝分手處、又是菊花天、

桂子飄香日、居然海上還、寒潮通黑水、秋色老黃山、風雨十年夢、關河咫尺間、霜天重返櫂、驪唱更低顏、

關山獨立馬、風雨又重陽、故國江天遠、離愁秋水長、煙波新世界、詩酒舊壺觴、羨爾濯纓去、昂藏意氣狂

妖術禍已

(鄭子毅)

一翁諳奇門術、一日督傭事於野、遙見前來一婦、顧謂傭曰、余能使該婦自解衣褲貢獻大家一觀、傭以爲戲言衆不之信、而翁一時興起、好事心動、遂即作法、望婦處一指、只見風沙飛揚過去立見該婦驚惶失措、忙將衣帶解開、衆傭不免齊聲喝采翁時已洋洋得意、主傭笑聚一鬨、纔見該婦苦覓無物遮急將衣褲整束起來、仍然就路、比抵衆前、審視之、乃翁女歸寧也、翁不覺慚愧無地、衆皆啞然失笑、由是翁羞愧成疾、覺爾一命嗚呼、翁死後、傭等亦不知婦視何物、覓能自解衣帶、遂暗詢女母、則曰、小女某日來家時、行經途中、忽然來了一陣旋風、即見一蛇由衣襟開處鑽入褲內、因此闖觀羞恥、及解視之、並未有蛇、小女至今疑惑不下、衆始恍然、翁之昔日乃以幻術惑人耳、嗚、翁之惡作劇、何意巳女竟逢其會、淘天報之也、攻乎異端者其鑒諸

白布客

(王伯梁)

余鄉有出宰(金川)者、係與余述一奇案、故特錄於左、是邑人煙稀少、純曠野之區、距城六十里、有一林家堡、堡中農民林成才者、夫婦二人、年逾花甲、生有一子、巳屆弱冠、聘南村姜姓女爲妻、頗具姿色、村住有其惡少于富全者、係一無賴流氓、子然一身、別無妻小、見女艷麗、久已垂涎、遂乘機百般調戲、天長日久未有不上鉤者、卒遂心願、後林翁雖微聞有不正行爲、但事不見實、亦無可如何、只得趕緊擇吉迎娶、及過門後、初則菽水承歡、極盡孝意、林老夫婦、不勝欣慰、然彼二人之熱烈、中途打斷、于某豈能甘心、遂奇想天開、僞稱女之乾兄、購一份重禮、持赴林家、林翁究係農人、愚憃可欺、信以爲眞、二人得重溫舊好、但總不及前之出入便也、邑南有松林一片、周圍約六七里許、樹高林密、陰柔森森、遮蓋太陽、山中對點、恒出入其間、因此人跡罕至、適有外縣貨布商者、路經此處、日暮途窮、身又困乏、時當夏日、遂借此棲止、不意夜中、竟死林內、後被附近村人發見、回里招呼年少有膽者數人、持鐵掀鍬頭等物、覓入林內、見死者、身無傷痕、布擔仍置其旁、知係因病死者、遂擇林內深處葬之、衆人收布携回、遂分批焉、由是林內、遂生怪異、時有白布纏身一物、滿面青紫、望之似人非人、似鬼非鬼、手持鐵棍、自號白布客、出而威嚇鄉愚、從此相戒、無敢經林下者、適值林翁送媳婦寧、由林下經過、女謂翁曰、爾前先行、女則遲入林內、翁疑爲小解在前緩行、但頻々回顧許久不見出來、翁頗疑之、轉思林內、相傳有妖、倘被所獲、如之奈何、憶念及此、方欲返顧、見女由林從容而出、以手拍衣、似被泥所污者、翁但見既未遇險、心巳釋然、他念絕不憶及、遂與女匆匆而去、日暮始抵姜宅姜嫗見女歸寧、歡喜自不必言、由是于富全、又逢佳期巫山時會、住將匝月、女即返夫家、翁姑見媳已歸、滿面笑容、不勝欣慰、女仍奉侍維謹、照常孝敬、晚間與婿、久別初會、綢繆之意、不言而喻、更深翁出溲溺、又見燈影輝煌、二人刺々不休、以爲新婚青年、纏綿情節、在所難免、至翌日青晨不見二人起身、初以爲青年貪眠、未甚介意、詎料紅日滿窗、又未啓門、翁姑着媼到窗前招呼、數聲之外、迄無應者、推門則嚴扃如故、急喚翁來、將門撬開、見子身首異處、血肉模糊、而女巳杳如黃鶴(未完)

陰陽二氣

(瓦埠劉及飛)

天地中間、充滿着二氣、這二氣、就是陰和陽、雖然字面上能分爲二、實際上可是一物、照法象說、天是陽、地是陰、因爲天地能相附、照歲月說、春夏是陽、秋冬是陰、因爲四時能相序、照方隅說、西北是陽、東南是陰、因爲四方能相維、照人說、男是陽、女是陰、因爲男女相須、照物件說、雄是陽、雌是陰、因爲雌雄相求、總而言之、陰陽不能獨自存在、實在是獨陽不生、獨陰不長、然而能相附並行、以成萬事萬物、以至達其奧妙、於吾人不能揣測之處、然斯氣亦不能拘以定例、不能循以規則、有陽中之陽、有陰中之陰、有陽中之陰、有陰中之陽、陽死則陰必生、陰死則陽必復活、循環周流、如環無端、變化無窮、莫此爲極至其中變化的奧妙、實難言喻、照時間說、夜半則陽必生、因爲他的氣很清、到午時必濁、及至亥則氣必再清、於此看來、人之身體與大地無異、而人性的清、亦莫有像夜半時以後、平旦是清明之氣、亦求學之良辰、至午時則氣復濁、孟子曰、惓惓致戒於旦晝」良有以也

喚鐵廬隨感錄(九)

兩個園丁的訟案

(王爲幹)

勞動的職業、以開花園子的爲最樂、且最高尚、因爲他不單是養花給自已看、還要送到一般紳士淑女的家庭裡和公共場所、供給別人看、春天來了、他撒完了百花的種子、修理着園子裡的小草好像給桃花、李花和木筆、玉蘭等花、整理綠色的地氈一樣、到了初夏、他清晨起來、把各樣的小花、像送嫁一般的、送到人家去、午後在牡丹、芍藥、和薔薇、玫瑰的花下低徊着、心裏暗暗的喜歡着說「不多幾天、荷花、百合、和玉簪、淩霄等花都要開了、各色的蝴蝶都要來了」有時候他屯着鬍子嘴兒、用鼻子去聞那花朵的香味兒、好像一個不正經的老人和少女接吻、但見不出有甚麼輕薄的態度、剛到秋天、那芙蓉、秋葵、和秋海棠剪秋羅、招了一些好像小偷兒的草蟲兒、他於是左手提着藥壺、右手拿着小掃帚、把那些不規矩的小虫兒、盡數除去、以盡他除暴安良的責任、但是他特別注意的是九十月的菊花、一到菊花盛開的時候、他非常的高興、因爲玉虎鬚和黃鶴翎、老君眉和貴妃醉酒、相映成趣、他一個人站在他們中間、好像一個花神使者、呼名喚姓的、件各方派遣、毫不客氣、有時候別人來參觀他便笑迷迷的說　(未完)

李幼蘭婚姪巧配

曹錕爲大總統時、孚威上將軍吳子玉、兵屯洛陽、鎮威上將軍張雨亭、坐鎮遼東、張雨帥、以曹仲珊賄選、爲不合法、大興問罪之師、馮玉祥倒戈、吳子玉敗走、馮軍盤踞北平、奉軍退居遼左中原混亂、蜩螗沸羹、人弗出行、正所謂人民無主之秋各路軍長師長、多跋扈將軍不受中央約束、各拓地盤、各展軍閥勢力、明和暗鬬、貌合神離、弱肉强呑、論强權不論公理、擬以春秋時之列國、唐時之節度使、不差毫影、有李師長名佩蘭者、軍閥之一也、所生一女、名幼蘭、貌美而賢、劉師長名子嘉者、亦軍閥之一、素抱一夫一婦主義、中年喪耦、鰥膠待續、聞李幼蘭賢明、堪爲中饋之主、差介紹人、向劉提親、而徐師長名永泰者、尤軍閥中之最跋扈最强梁、最不安分之份子、貪財好色如劉邦、恃强凌弱、如三晉之智伯、聞李幼蘭貌美效公孫黑、與徐吾犯妹、强委禽焉、李與劉情投意合、但嫌其馬齒加長、有老夫少妻之不稱、徐雖少年英俊、年齡相當、然人品不端、輕舉妄動不洽翁意、媒人絡繹於途、兩不妥協、以故兩家親事、因皆擱淺劉子嘉爲人忠厚、以爲、一家女、百家求、求之不得、不必寤寐思服、輾轉反側也、徐永泰脾氣乖張、性情暴躁、凡事武斷、惟予言而莫予違、々則哦呀々、斷不容情、撫劍疾視、匹夫之勇、敵一人者、

醫世良方

寓言　斗室寂靜、客寓無聊、播箱倒篋、披閱書籍、見有醫世良方、意頗警惕、是以不敢獨匿、用投報端、以供讀者(黃縣王墨林自營投)

神傳萬應良藥十八味

詩曰　古人留下救急方、明日清心大補湯、世人用我諸般藥萬禍千災化吉祥

孝順(十分)陰騭(全用)恩惠(隨施)愼言(一味)忠直(一塊)仔細(十分)安分(隨用)戒淫(志)仁義(廣用)老實(一個)慈仁(一片)小心(一點)戒賭(洗淨)信行(全用)和氣(一個)方便(不拘多少)熱腸(一萬)忍耐(百個)以上請藥、用心細研、用波羅密爲丸、爲菩提子大、每付無量、多々益善、用益友三個、平心湯徐徐溫服、切忌笑裏刀暗中箭平地風波此方專治一切不忠不孝、不仁不義、不敬天地、瞞昧己、害衆成家、刁唆訟利己損人、妒人親近、妄說是非、逞兇橫行、欺貧嫌富、奸盜邪淫、等症、依方修治無不應驗、方子由君請、藥材急急尋、看方不服藥、何日病除根

愼勿污穢　目覩神恩

詞訟見聞錄(七四)

【普亭雜俎　說部之二】

髮禿之人早呈老態

謹防頭瘡毋令致禿

髮禿原因雖屬不一、然其最普通者莫過於頭瘡翦毀其髮根、此種髮禿者及時搽用如意膏均屬可免、因此膏爲最新科學療瘡專藥、善治頭癬濕疹以及一切皮病

安徽巢縣雲霧街單君懷藝云「小甥頭患癢瘡數旬不愈遍搽各藥均未有効後塗如意膏數次隨見止癢生肌瘡痂旋脫今已霍然全愈矣」

如意膏清涼舒適原是皮病良方亦爲皮傷聖藥如尊處無從購買可向上海江西路四五一號韋廉士藥局函購每匣七角六匣三元五角郵費免收

上海大戲院
新設電話二二五四七
陽曆五月念八日起映五天
長城畫片公司最新出品
癡子交運
香艷愛情滑稽倫鉅片
(海上怪傑梅雪儔導演)
導演 張慧冲
主演 徐素娥
下期准映
武術偵探奇情驚人巨片
中國第一大偵探

△集中國電影人才鈎心鬬角的大傑作
△爲國產影片前途另闢生面的新供獻
火燒平陽城
△得電影使命的骨髓銀壇上藝術的新記錄
△窮攝影技巧的眞能事開全國長片的大奇觀
一二三四五六集不日在……
上海大戲院——接續公映

眼科新法
西崗錢鋪西街路東
還生堂大藥房
男女小兒內科外科、時令雜症、眼科嗽症。
瘋麻楊病、五勞七傷、腰腿疼痛、小兒驚瘋。
年幼瘋症、水腫氣風、安胎保產、小兒雜症。
外科 癰疽疔瘡、乳癰瘰癧、惡瘡臁瘡。
花柳科 淋病痔瘡
花柳梅毒、傳染各症、給証明書、清血出根。
治療一切不娛公事、係好出根、永久不犯。
藥不忌口、百不取利、採藥留樣、以備化驗。
TANG YAO CHIAI

味精

國內外各埠貨物南貨海味食物鋪均有經售
上海天廚味精廠出品
總發行所上海寧波路三七九號
遼寧代理 成記號海味店
大連代理 福昌和海味號
濱江代理 廣和成乾菜百貨莊
營口代理 德合福乾菓號
長春代理 會通達茶葉海味莊

先施雪花香

代理處 大連 洪順新 協源茂
營口先施分莊啓

西崗 世界大戲院
(五月廿五號起)
十二集 火燒紅蓮寺
下期准演 倡門賢母

產後失調
產後之虧在於失血過度而傷及原氣故產後調理當服有力之補血藥、倘不得相當藥劑、而失於調補、則產婦元氣永難恢復而造成終身負疾諸痛苦矣
自來血爲補血之特效藥
服之產生新血液、以補充產婦之失血、更有健胃補氣之功使產婦飯量大增以助其原氣
效力如神 一試便知
大瓶二元 小瓶一元二角
總發行 上海四馬路 五洲大藥房
分發行 遼寧鼓樓南 五洲大藥房
分發行 營口西大街 五洲大藥房
分發行 吉林粮米街 五洲大藥房
分發行 哈爾濱道外 五洲大藥房

東北唯一 光明美術照相館
西洋技師 凡游客者 留一紀念 電光攝照 須趁機會 包管滿意
全國唯一照相通信機關 東北新聞影片社
候給東北新聞照片 承攝各種電影片
瀋陽商埠十一緯號三經路口一百四十號

▲對於火災盜難防禦負保險責任▼
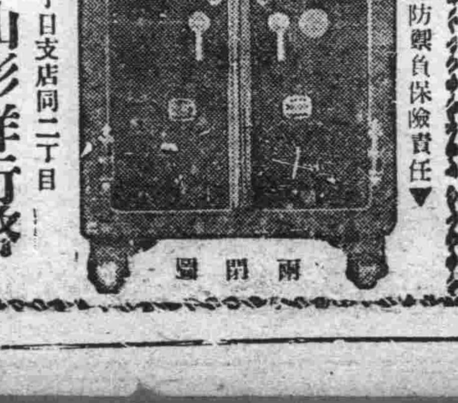
兩開圖
大連市浪速町一丁目支店同二丁目
特約店 山形洋行啓
電話 三〇一五 八六八八 番

瑞有氏黑色補丸
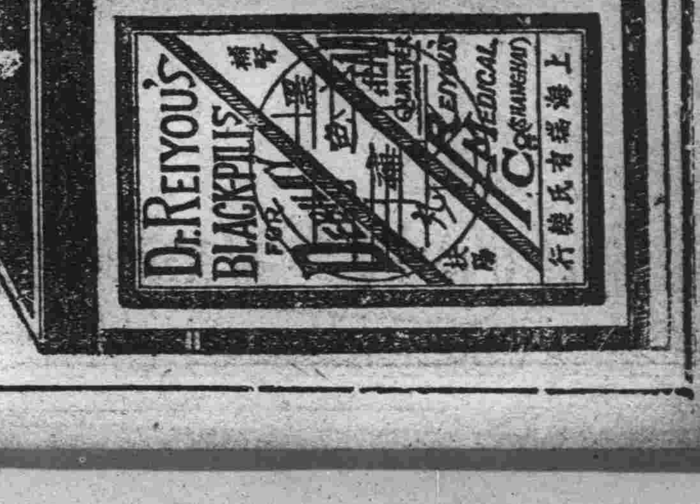

瑞有氏黑色補丸專治男女貧血五勞七傷氣虛咳嗽先天不足後天虧損少年破身太早夜夢滑精常出涼汗精冷精滑子嗣艱難自汗盜汗腰腿酸疼形容枯瘦小便夜多年久白濁或婦女之白帶及年久不受孕凡中腎部發生各症服之非常有效強精固腎如無病常服藉資強壯精神充足永保無腎虧之虞 定價每打三十元每盒三元較比小盒便宜 外埠函購皆可郵寄各埠大藥房凡經售西藥者均有代售倘無處購買將欵匯至分行購買立郵不悞萬無舛錯
總行上海英租界福州路八十二號瑞有氏藥行
分行哈爾濱道外正陽街西頭 遼寧商埠馬路灣汽車站 瑞有氏藥行
瑞有氏藥行啓

大連

兩江籃球隊所向披靡 神明高女亦慘敗

成績十九比十二愈戰愈顯神通 眞不愧體育家凱聲永留連濱

第二日中日女青年之籃球競賽、於五月廿八日下午五時整開幕於大連運動塲內、出塲隊爲來連遠征之上海兩江女子隊與關東廳之大連神明高等女學校隊、一爲連敗日本各地女籃球隊之優勝隊、一爲向未到何地方遠征之生力軍、双方之競賽更爲可觀矣、是日到大連運動塲者、達二千人以上、中國人又占十之八九、於此亦足徵大連中華人之熱心於體育矣、至於兩隊隊員比較之、生力軍之神明隊隊長土屋敏子（右鋒）及左鋒之紅松敏子二女士、依過去個人之成績、極爲良好、更中鋒之高崎千代子女士、身高雖不及兩江中鋒競雄女士五尺六寸之高、其身體亦爲五尺四寸有餘、且練習又甚精妙、此兩隊之相搏故觀衆之鼓掌聲、不絕於耳茲將兩隊之戰況大略記之於下、以饗愛讀本報之閱者

主審、黑田氏
副審、田島氏

於五時二十分開幕審判者亦極公平的、結果爲

第一回（上）兩江（下）神明
三比一
第二回
九比四
前半十二比五　兩江勝
第三回
四比四
第四回
三比三
後半七比七平局

結局以十九比十二兩江隊大勝、中日國際女子籃球競賽閉幕於此矣、東西兩公議會所贈之銀盾於畢會後、由劉樹堂及張子黎兩氏授與兩江女子隊矣

青年會宴兩江女子籃球隊

兩江女子籃球隊、與彌生神明兩高女之籃球戰、已滿收勝利、而告終結、故中華青年會、爲表敬意、於二十八日午後六時、會在市內泰華樓設宴、招待該隊一行並各關係者、聞該隊於二十九日在連遊覽各名所後、於三十日即搭出港之奉天丸南旋云

茲再將中日兩隊隊員之得點犯規等畧表誌之於下

〈兩江女子隊〉

隊員	號碼	職位	遠射	近投	犯規	罰中	得分
邵錦英	1	右鋒	二	三	一	一	一一
楊仁	4	左鋒	〇	〇	〇	〇	〇
龍競雄	8	中鋒	〇	三	四	一	七
莊淑玉	5	右衛	〇	〇	二	一	一
王蘭	6	左衛	〇	〇	二	〇	〇
涂雲生	2	右衛	〇	〇	〇	〇	〇
總計			二	六	九	三	一九

〈神明高女隊〉

隊員	號碼	職位	遠射	近投	犯規	罰中	得分
紅松	12	右鋒	一	一	〇	〇	四
大塚	13	左鋒	〇	〇	〇	〇	〇
高崎	10	中鋒	〇	〇	四	四	四
土屋	4	右衛	〇	〇	三	一	一
高田	3	左衛	〇	〇	〇	一	一
金子	8	左衛	〇	〇	〇	〇	〇
近西	14	右衛	◎	一	二	〇	二
總計			一	一	九	六	一二

……兩江女子籃球隊與彌生高女籃球隊於開賽前攝影……

一掌拍驚轅馬 沿途狂奔傷人

一男一女均送至病院救治

二十七日午後零時五十分頃市內劉家屯王陽街、又發生交通事故一起係馬車因轅馬不訓、致將步行者二人碰傷其經過詳情、如左有原籍山東省寬山府錦陽縣、現住於沙河口管內西山會西沙河口東北山八十二番地之馬車夫楊連義、年三十七歲、於二十七日午後零時五十八分頃操御其所有之馬車自沙河口方面、搭載乘客兩名、向西崗子方面進行中、比及行至劉家屯王陽街一八零番地前時、該轅馬竟因尚未訓熟、被某行路者、以手稍打一下竟致驚慌欲奔、向前疾走、楊連義雖百般制止、亦不生效力、更因該處因演戲之關係、路上行人吵雜、故該馬車前行不上數武、竟將在路側煮蠶中之原籍天津現住泰山街二八七番地之何玉壽者掛倒在地、右腕及背部、皆負有甚重之擦過傷、是時馬車仍然前行未止、行至一十字路口時、恰有另一馬車、車夫原籍復縣長興島、現住沙河口白雲山馬車收容所三區四號之趙願慶者操御、自南向北行來、楊連義一見彼車來至切近、且自己之車馬仍驚極力向前奔行、故爲免與彼車衝突計、遂即將自己之馬轡向左急轉、車亦隨轉去、是時彼另一馬車、已與楊連義之車、兩相並行、向前走去、惟楊連義之轅馬、一見其旁之轅馬、更是驚慌搖首擺尾、向前亂奔、因是竟將通行中現住福星街二七番張范氏者、又行碰傷足部及腕部等、是時始有多數之行人、見機將楊連義之轅馬喝住、楊連義下車、將兩名之被碰負傷者扶起、另以車送至西崗子某病院加療、經人說合、由楊擔負一切醫藥費用、一方該管之派出所、調查明瞭後、即報告於沙河口本署、故本署二十八日晨又將楊連義傳至署內、訊問一切云

日滿通信社十週年祝宴 頗呈一時盛會

日滿通信社、於二十七日正迎創刊十週年、特於午后六點、於遼東旅館內之太白酒樓、招請旅大官民二百餘名開記念祝賀宴被請者有辛島大連民政署長田中市長、森本法院長、水谷關東廳地方課長、山西滿鐵總務部次長、華紳有張本政氏、邵愼亭氏等、由津上社長致會宴詞、辛島民政署長代表致謝詞、而若槻首相、及原拓相、仙石總裁之祝詞等、亦併披讀至九點餘鐘始散盛會

海軍紀念日 盛大祝賀會 官民二百餘名 華紳亦多參列

日俄戰爭時、大勝俄國海軍之日本海軍紀念日、於二十七日正午在大和旅館開紀念祝賀會、參加之官民知名之士二百餘名、由田中市長致祝賀詞、辛島民政署長及會衆等三唱萬歲、於一點半鐘始散盛會中國方面出席者、大連公議會長張本政氏西崗公議會書記薛大中氏、西部商民公議會副會長周玉蒼氏等數名云

兩青年出走 報官署查找

有原籍山東省濟南府、現在市內壹岐町六十八番地經營雜貨商之李墨林者、於二十九日上午、向所管之大連警察署、提出一張搜查願被搜查人乃現在其商店內充當櫃夥之李德成者年十八歲、與潘修年者年十九歲、二人於二十七日深夜、不知何因相將外出、行踪不明、故李墨林以責任攸關、不容疏忽因是乃請求官署、代爲搜查據其搜查願書所開之人相表李福成、身長五尺二三寸、面色黧黑、上穿茶色短衣、下着黑色布褲、潘修年身長五尺、圓臉、色黑、身穿茶色黑褲、官方據呈、後兩個青年、無故外出不歸、行方不明、其中不無他因、故已向各署通知、目下嚴爲搜查中云

乘客死馬車上

查明係花紅溝之王永忠 屍交其兄領去因病而亡

有王永忠者、年三十一歲、現住沙河口管內忿溝會花紅溝屯、其於二十八日晨八時許、因有事自金州方面乘馬車向沙河口方面歸途中、行至沙河口神社前時、竟因病身死、仰臥車中、後經車夫發覺、報告於派出所、轉告本署、其後馬車夫以原車將該屍體送至沙河口本署、以待檢驗、查知其兄王永平、亦住忿溝、故官署招來驗明屍身後、即將屍體交於王永平、更該死者之所持品、有行李一個、及包有雜衣服之包裹三個云

船夫患痘瘡消毒

有現在市內露西亞町海岸停泊中之風船長增順號、有船夫名王春山者年二十七歲、於數日前、其面部忽出現多數紅斑、狀似天然痘、於二十六日午後被派出所員所發見、馬上報告海務局、由菊池醫師出張檢驗之結果、判明果係天然痘無疑、故爲預防計、事後即全船大消毒、並將王春山送入醫院加療中云

第一日籃球賽之回顧 兩江大奏凱歌

兩國英雌各有驚人妙技

中日英雌之國際籃球競賽、第一日（二十七日）兩江女子遠征隊與大連彌生高女隊之比賽、以三十三對十七、兩江隊大唱凱旋之歌、即當日遠征隊員、個個奮鬪、得有前記之良好成績、一方彌生之生力軍、亦養之有素、攻守適宜、雖前半以十九對三敗於兩江隊、而後半則以十四對十四、竟得同點、彌生隊之不弱、亦可以觀矣兩江遠征隊、第一因車船之勞、尚欠休養、就中之三二人爲尤甚、不然彌生隊非但不能得分、亦必大行敗北、若兩隊隊員之比較、兩江隊之優於彌生隊者、亦無粉飾之地、若第（四）號之楊仁女士、開幕未數分、即連投入三球、至於兩江隊長之邵錦英女士、活躍非常、與中鋒龍競雄女士及左鋒楊仁女士之聯絡得法、致彌生隊、攻守均失其策、龍競雄女士之身體較高、活動力亦屬活潑故其一人、得連投入五球、後半之末回、龍中鋒因爲腿部受挫傷、不能再奮鬪、乃退塲換戰法最精之徐雲生女士、徐女士乃登塲矣、以退傷、徐女士因倍受車船之苦正在休養中、因中鋒龍女士最後之三分鐘連投入三球、雖屬一號、邵錦英、四號楊仁二女士聯絡之得法、亦徐女士戰鬪之奧妙也、一方之彌生高女隊、隊長秋山（三號）女士、流動之精、未克告捷不過未與其機會、中鋒之伊勢（五號）女士右衛之神成（六號）女士、活動力最佳、聯絡亦不錯、不過因兩江隊攻守得法、無破綻之處、未能如願、兩隊之戰鬪力均不弱也

當兩江隊與彌生隊開始之先本決自預定之五時開、因爲使用球之問題、兩江隊携有國際女子籃球用之標準球、希望使用之、而彌生隊方面又以主催方面體育協會有指定之球、且非彌生對兩江之學校競技、當要希望使用體育協會指定之球、因此互相磋商幾半小時最後、卒因負此國際競技責任者兩江彌生兩隊隊員握手同意之下、即兩江女子遠征隊長邵錦英女士、向彌生隊長秋山女士商談之下、因邵錦英女士之要求兩江使用兩江彌生學校使用球各一次秋山女士、以即屬國際之友誼比賽、無固執之必要、竟慨然允許、故延長了三十五分始得開幕、此等不甚正大之小條件體育界人士、亦深要去往寬處看、勝負固有關係體育之其精神、亦要使其永遠存在也

記者於閉幕後、特訪兩江隊之排頭職位重要之中鋒龍競雄女士據競雄女士之所語者「得任大連和日本女子作友誼的籃球觀摩比賽實爲我等一行之榮幸、已與彌生隊賽過、其成績頗佳、敵隊雖勝、而彌生隊總是不差、隊長秋山女士活動姿勢、中鋒伊勢女士之奮鬪努力情形、亦爲我等所佩敬者、至於個人之犯規、本無須緣飾、但向來全在室內之各種健身房練習和同他隊競賽、在外面者此實爲破題兒第一遭、因中鋒之職責、沙地之過滑、依在健身房內之活動程度本豫計去打對方所持之球因地滑而誤觸於對方之手竟爾犯規、三次皆然、最後更被滑倒、現在沙在皮內、尚作痛甚厲、來在戶外之塲子練習、致有此等不便之情形、實係我等未練習之缺點也、至於受大連中華同胞人士熱烈的歡迎援助、又爲我等一行所深感謝者」云云

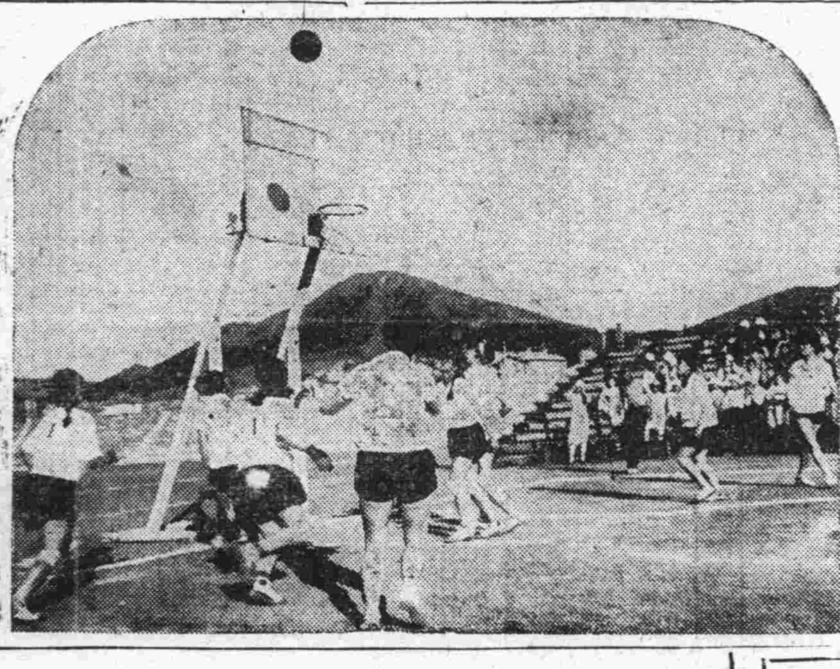

前半局兩江隊邵隊長投球彌生籃內之光景

東北交通委員會材料購辦委員會招標廣告

本會現奉東北交通委員會核准標購交通材料茲將購置機關材料名稱數量等項列表於左凡願承辦者希即先期來會登記領取標單並索閱詳章其已登記者即派員領取或函索標單爲要

會址　遼寧東北交通委員會

購置機關	材料名稱	數量	開標日期	交貨地點
洮昂路	鋼軌魚尾板螺釘螺圈道釘道忍等	六種	六月二日下午三時	
吉敦路	客車輪套客車輪	一百一十二個四套	六月十八日下午三時	
呼海路公司	電報音響機集音器	各十五個	六月一日下午三時	
東北電信管理處	眞空管收信燈電池炭精制阻力等	二十三種	五月廿九日下午三時	
四洮路	鋼板鋼線滿棒銲錫角鋼銅線等	一百一十種	六月十七日下午三時	
	洋釘螺栓螺帽鉚釘等	二百卅六種	六月十九日下午三時	
	經線儀水平儀押車等	三種	六月廿六日下午三時	
	車床刨床磨刀機剪衝機扇風機等	二十種	七月十四日下午三時	
	松板英松枕木松木桿等	八十四種	六月二十三日下午三時	
	螺栓釘魚尾板鋼軌鐵絲纜等	廿二種	七月十日下午三時	
	隔電子電線燈炮送話阻電纜乾電池等	百八十五種	七月一日下午三時	

新片預告
哀艷動人

陽曆五月三十日起映

明星公司出品　娼門賢母　已經運到
◎夏佩珍◎宣景琳◎最新傑作
纏綿哀婉……警世動人……

價目　樓四角　池三角

此片大概情形係一酒徒窮極鬻女其妻死不從以後夫被彌徒致死母女孤苦無依先爲人傭繼作小販輾轉求生及女年長好學無資母甘墮落靑樓犧牲名節然猶隱蓋不使女知終被其女查覺憤逃不歸母聞而狂最後婉轉曲折母女重逢悲喜交集竟成娼門賢母之名矣

小崗子日新街電話八八八六番
世界大戲院主人啓

大連肛門醫院內田鎮一先生

先生爲日本之名醫也懸壺東省垂三十年中外巨公病不求先生治者幾希前曾充任營口道尹公署衛生顧問在任十五年之久該埠衛生施設提議尤多是以中國政府給三等文虎章四等嘉禾章三等寶星章屢膺褒獎名滿天下矣近在大連市西公園町常盤橋瓦斯會社前創設大連肛門病院從來痔瘡一症患者居多愈者實少先生新發明一最新療治法不惟不感痛苦且能立見神效先生療治時不以針針不以電烤並不切割不要多費總使永久弗犯至於脫肛痔瘡肛門裂創諸症經先生治愈者指不勝屈敢告患者諸君請勿失之交臂也

文敬齋　金念曾　曲大川　周子揚　閣之如　劉炎筌　遲祚廷　謝四泉　鼎睦堂　曲樂亭　同啓

協和公寓
高等旅社
特点　地址適中　價格低廉　房間整潔　器具完美　撥機電話　各屋齊備　自置汽車　異常便利
大連市大龍街四十五番
電話代表八一一六番　振替大連三二二四〇番
夜間八時後電話未明地址派人迎接不誤

連濱池開幕

啓者敝池租妥百卄九番地湧發堂舊址另加油漆重新開張現已修理完竣屋內清潔寬濶異常茲擇夏曆四月初八日開業希各界照常惠顧是盼特此謹啓

大連市劉家屯王陽街百九十二番地
連濱池　主人荊子樹謹啓
（前湧發堂舊址）

巢蜂礎
本場自製純黃蠟巢礎
（分讓優良蜂種）品質精良味香房深自本月發行特價特別便易幷招請各埠代理報酬從豐貨樣詳章函索卽寄
大連大黑町一六二　利群蜂塲
西崗啓化書社電話五〇三一
遼寧
本埠批發處　西崗晉康號　吉順絲房

王仁眼科醫院
大連市西通六十四番地
電話六七五二號
地址（在常盤橋西廣塲電車道中間路北便是）

梁旭初白十字醫院

本院創設以來久蒙連埠紳商各界同胞信仰無以爲報近當金貴銀賤之際世面艱窮本院長有見及此志在濟人診治藥材精良如前但遇貧困者藥價格外優恤恐患病同胞有未週知特此聲明

內外科　花柳症　戒阿片嗎啡

大連市西崗街九十八番地
院長　日本醫學士　梁世暄
電話三五一三番

牙痛藥餅　生乳藥餅

●最新發明●牙痛靈藥　主治諸般牙痛五分鐘立刻斷根永不再犯空前絕後百發百中之神奇靈藥

第一生乳神藥　主治產婦乳寂不通乳汁不足滿患全無服此藥十分鐘後乳來如湧泉功效神速萬應萬靈

大連德記全棧大藥房代理各埠皆有代售

婦女靈藥　女界福

主治婦女一切諸症強身補氣血神效詳細說明函索即寄▲各埠皆有出售

招募各地代理店函商即覆

大連德記全棧大藥房總發行

女界福營口總代理店和發藥棧興茂義保興長

本社電話　編輯部（長）七五一三番　經理部　四〇三四番　社長室（長）二一八四番

銀塊開盤價提高 標金忽呈暴跌
市場內俱呈賣聲之結果

廿八日上海電訊、銀塊步縮開盤時浮把帮蜂擁直上、開價提高、旋以大連帮少存東匯、恒興源成豐永購存標金金價愈進佳境、至高價時、突有恒興大賣甚爲激烈、吳培初及一般存付亦多出而吐存、人情遽變轉强示弱、福昌大連帮以及中央銀行之代付泰康潤又出多賣、益見疲下、忽呈暴跌、恒興之連日大賣、有謂廣東本店現已陷於歇業狀態因此多賣云云

各商原存麵粉 准補貼印花 限期呈報數目

瓦房店、新市街各商、原存面粉、照統稅章程、未行加貼印花者、應一律處罰、茲經趙會長向稅局懇請、免予處罰、補貼印花、而體商艱、茲已邀准、查其原函云、案准貴會函送各商、現存雜牌面粉數目清單一紙、請准補貼統稅印花、以便銷售等因、准此查此案前曾派員調查、而各商存觀望、瞞不報告、迄今現露、本應處罰、以示懲戒、奈際此統稅施行伊始、商民尚未盡悉、此次始准免罰、以恤商艱、相應函請貴會查照、轉飭各商、限三日內照單列面粉數目送局補貼印花爲荷、此致瓦房店商務會公鑒、該會接到此項公文之下、當通知各商施行云

開原近來 商業極蕭條

開原縣內近來商業蕭條日形一日實屬不振已達極點如糧棧絲房錢莊等關閉者前接後繼往年來人煙稠密、近一二年來驛內人數已減去三分之二、大有天地之別、至于小孫家台商業凋敝日見顯著誠有十室九空之現象、視各商家門前冷落顧主無人各商號人員、呆若木鷄、良堪浩嘆云

進口煙末須納稅

財政廳々長、以紙煙一種、暢銷全國、上農工商各界人民、莫不需用、以此爲敬意、凡製煙公司遵照規定貼用印花、照章納稅、乃其製煙細末、皆由外省輸入、近據駐關各委員紛紛電請、紙煙細末、進口之時、可否征稅、詳爲電覆、以便遵行、張廳長以煙末爲製煙之材料均爲公司所購用、並非已成紙煙、豈能免稅、通令各駐員煙末進口、一律征稅立

當局將調查 各保險公司

營口頃接省垣消息、該管當局又派特遴委員訓查水火保險公司資本、是否實在註冊、茲因前有設立保險公司、各縣分所代理、驅取保費、一旦遇事、即行潛逃、被害商民甚夥、有註冊、、資本雄厚、而任用不良經理、亦影響營業、遇事稍不遂私願、即百般刁難、以致公司之名譽、亦連同掃地、當局爲保障商民、免再彼其欺騙、特選委員實地調查、倘有此不法之徒、嚴行究辦、並通知取締不貸云

令詳查小本舖商

遼陽稅局奉廳令、以營業稅實行、資本不足二百元者免征、但以賣貨款二百元、須再納稅、特令各局長、遵照按月詳查具報云(林)

商聯會請減輕 營業稅無結果
各縣代表已紛紛歸去

遼寧全省商聯會、爲討論營業稅事、召集大會於省垣、會前後開會達兩星期之久、曾迭請求減輕稅率、及修改徵收手續等項、分別呈送省府及財政廳呼籲、但迄今官方尚無表示、該會於數日前更將大會決議各項電達旅京之該會主席金哲忱君、請就近向張副司令接洽、然電發後仍乏佳訊傳來、刻張已返牟爲國事奔走忙碌故對該會之請求、不免擱置、各代表以不便在省久候、乃於日前二十三日宣告閉幕、各代表接到通訊後、有即旋里者、有勾留三二日辦理私事者、截至二十六日晚、全體已均歸去、報告此次開會經過並開俟張回藩後再繼續進行云

商況要覽

特產市場

廿八日朝、特產市場定期大豆、因賣付甚薄、及銀跌關係、仍趨强調、豆餅亦隨之看快、豆油依然人氣較佳、亦趨强調、高粱失却買氣、遂示軟調、一方已商帮態度變幻沒測、刻又忽然中止出賣云、再查廿八日本埠現貨大豆所成數計三井十車三菱七車、鼎新昌三車、油房卅車、共安六十車、普通品爲綜合所賣三井、三菱所買計安、十車豆餅瓜谷安二萬片三井安一萬七千片、粱安五千片、共安四萬五千片豆油華南帮買安三千箱云

錢鈔市場

廿八日朝海外市塲、倫敦銀塊近遠期均略跌、紐約孟買亦反落、上海標金提四兩一至八〇八兩、旋突破八百十兩、因之本埠鈔票開盤爲四十一元、其後高價至四十二元、查滙中爲七十一兩四五匯煙六十九兩六日、大洋百元九角云

商品市場

麻袋(堅固)產地情報藍綠紅及雜水各漲四分之一、銀塊跌八分之一、當地鈔票軟疲銷路之不振、以致不見生色故閑散觀望云

綿糸布(平穩)美棉現貨未變期跌三五磅音、印棉高二三角、銀塊跌八分之一、材料示弱、故大阪三品當限跌五角、中限跌一圓二四角、遠限反漲三五角、市況趨異、開行後當限漲四角、中限漲二四角、遠限回跌一二角、而收市矣、當市冷淡閑散云

月限	約定價	數量
八月限	一二一・三〇	一〇〇
拾月限	一一八・六〇	一〇〇

本埠特產 商情(二十八日)

▲大豆(單位厘)

限	開行	最高	最低	收盤
五月末	六七六〇	六七七〇	六七五〇	六七六〇
六月末	六七二〇	六七七〇	六七〇〇	六七二〇
七月末	六七一〇	六七四〇	六七一〇	六七二〇
八月末	六七四〇	六七五〇	六七一〇	六七二〇
九月末	六七六〇	六七一〇	六七三〇	六七四〇
所成數	百八十六車			

▲豆餅

限	開行	最高	最低	散行
六月限	三二七〇	三二九〇	三二七〇	三二五
七月限	三二七〇	三二七五	三二六五	三二六五
八月限	三二七五	三二七五	三二七〇	三二七
所成數	七萬五千枚			

▲豆油

限	開行	最高	最低	散行
六月限	一七五〇	一七六五	一七五〇	一七六〇
七月限	一七六〇	一八〇〇	一七八〇	一七六五
八月限	一八二〇	一八四〇	一八三〇	一八四〇
九月限	一八六〇	一八六〇	一八六〇	一八六〇
十月限	一八八〇	一八八〇	一八八〇	一八六〇
所成數	一萬八千斤			

▲高粱

限	開行	最高	最低	散行
五月末	三六八〇	三六八〇	三六五〇	三六七〇
六月末	三八五〇	三八五〇	三八〇〇	三八七〇
七月末	三八六〇	三八七〇	三八四〇	三八四〇
八月末	三八四〇	三九四〇	三九一〇	三九二〇
九月末	三九五〇	三九六〇	三九四〇	三九四〇
所成數	八十二車			

▲現貨前場

品名	所成數	
混保大豆(帶皮)	六七八〇	六七八〇
混保大豆(不帶皮)	五十車	六七三〇
普通大豆(帶皮)	六七三〇	
普通大豆(不帶皮)		
豆餅	一二七五一二	一一八五 十車
豆油	四萬二千枚	
高粱	一七二〇	一七二〇 三千箱
包米	三七五〇	三七五〇 二車
	三九六〇	三九六〇 三車

包米未安

本埠錢鈔

	開行	最高	最低	散行
近期	四二〇〇	四二〇〇	四一〇〇	四二九〇
遠期				
所成數	近期 五百四十三萬圓			

現貨交易

時	銀對金	銀對洋	金對洋
九時	四二三〇	一二四二五	二七六五
十時	四二一九	一二三九五	二七七五
十一時	四二〇〇	一二三九〇	二七七五
十二時	⋯	一二三八〇	⋯
所成數	四十九萬九千圓	三萬圓	
二時半	四二五	一二三七〇	二七二五
三時半	四二五	一二三八〇	二七二五

電報滙兌

倫敦銀塊	同後場	紐約銀塊	孟買銀塊	美日滙兌	中美匯兌
一二片八分三	一二片六分五	二六仙二分一	四二留比六分二	四九弗四分〇	二八弗八分七

▲上海外匯

	賣	買
日	一七二兩五〇〇	一七二兩〇〇
英	一先令二片〇六二五	一先令二片二五
美	二八弗五〇〇	二八弗六二五

▲匯豐掛期

日	一七六兩〇〇〇
英	一志一片八七五
美	二八弗一二五

▲上海標金

開行	最高	最低	收盤
八〇九兩〇錢	八一二兩〇錢	七九五兩〇錢	七九七兩三錢

▲神戶匯兌

美	英
四九弗八分三	二志〇片八分三

商品市場

▲美棉

現貨	七月	十月	十二月
八仙六五	八仙五九	八仙九一	九仙一三

▲印度麻袋

藍紅袋	綠紅袋	匯兌行
二五留比二分一	二八留比四分一	一三七留比四分一

▲橫濱生糸

月	前一節	前二節
五月	五四四〇	五四六〇
六月	五四六〇	五三二〇
七月	五八四〇	五八八〇
八月	五八四〇	五八四〇
九月	五八九〇	五八六〇

▲大阪綿糸

限月	前場開行	後場收盤
五月	一三五四〇	一三五四〇
六月	一三三四〇	一三三九〇
七月	一三二四〇	一三二八〇
八月	一二九五〇	一二九六〇
九月	一二八〇〇	一二八三〇
十月	一二七三〇	一二七三〇
十二月	—	—

▲神戶豆餅(前場)

月		
五月	二二、一〇	二二、一〇
六月	二二、一三	二二、一三
七月	—	—

▲大阪期米・東京期米・仁川期米

	開盤 現	開盤 中	開盤 期	收盤 現	收盤 中	收盤 期
大阪期米	一八、一〇	一八、二九	一八、四五	一八、〇[illegible]	一八、二七	一八、四〇
東京期米	⋯	一八、六五	一八、七八	⋯	一八、五九	一八、六五
仁川期米	一五、〇〇	一五、四〇	一五、五九	⋯	一五、一八	一五、四一

▲大阪三品

限月	開盤	收盤
五月	⋯	⋯
六月	一三五〇〇	一三五四〇
七月	一三二七〇	一三三九〇
八月	一三一四〇	一三二八〇
九月	一二九五〇	一二九六〇
十月	一二八〇〇	一二八二〇
十二月	一二七三〇	一二七三〇

▲大阪棉花

	開盤	收盤
奔哥爾 現貨	一八、四〇	
奔哥爾 定期	一九、四五	
布羅奧姆拉 現貨	一八、三〇	
布羅奧姆拉 定期	一九、三五	

▲印棉

一月	三月
九仙二五	九仙四六

一三七留比	一七〇留比	一五三留比

北地行市

地(品)	六月	七月	八月
開原(大豆)	一、五八五 / 一五八二五	⋯	⋯
哈爾濱(大豆)	一、〇七五 / 一、〇七七	一、一〇 / 一、一二〇	一、一三五 / [illegible]
哈爾濱(小麥)	一、九六七五 / 一、九五五	⋯	二、九九 / 三、〇〇五
公主嶺(大豆)	一、七七 / 一、七六五	一、七八 / 一、七八	⋯
公主嶺(高粱)	八・三 / 八・三	⋯	⋯
長春(大豆)	⋯	一、六三〇 / 一、六三〇	一、六五〇 / 一、六五五
長春(高粱)	⋯	七・〇〇 / 七・〇〇	七、五八 / 七、五八

股票市場

▲大連股票

五品期	新期	錢鈔期
一三九〇 / 一三四〇		

錢鈔

	現貨	定期	高	匯兌
奉天(大洋)	四一、三〇 / 四一、三〇	二四四五〇 / 二四三〇	二四四六 / 二四三〇	
開原(大洋)	四一・二五	二四二〇〇 / 二四一〇〇	二四一〇〇 / 二四一〇〇	
安東(錢鈔)	五八四	五七四 / 五七四	五七六 / 五七一	九八〇五

交銀去年度營業報告(四)
全年純益七十一萬餘元

先就滬哈兩屬着手辦理兩載以還成效昭著、截止本年十二月底止、滬區存款已達一百二十餘萬、哈區亦達四十餘萬、此固本行聲譽素著、社會信仰、得幸有此成績、而同人等、兼程奮進、慘淡經營、亦稍引以自慰、所收儲款既多、則運用方法、亦宜注意、爲策儲款之安全計因規定運用方法、限于穩妥流動之投資、據本年十二月三十一日、滬區儲蓄分部報告、投資公債部分爲八十六萬七千五百八十元、計十九年捲煙庫券三十五萬二千六百元、金融短期公債五十一萬四千九百八十元、其餘部份、則悉爲公債及本行存單存摺押款、儲戶保障之充分即本行服務精神之表現也、干茲尚有一事、堪爲我股東報告者、即本行儲蓄、及發行兩項之公開檢查是、查本行發行一項、自民國十二年起、即仿英蘭銀行辦法、設立準備庫、與普通營業、完全劃分規定準備比例爲現金六成、保證四成、堪與英美發券制度相媲美、故實行以來、鈔信日著、行使日遠、而本鈔推行未及之區、且有要求本行設處推銷、以便利流通者、顧以社會屬望之殷更進一步準備公開、而本行創辦之儲蓄、關係國計民生尤鉅、目前儲蓄業務、方在萌芽、儲蓄法規尚未頒佈、欲導儲蓄于正規、大非以身作則、厲行監查制度不爲功因均先後組設檢查會、由本行董事監查人、會同會計師舉行定期公開之檢查、播之報章、昭示社會、以樹業務信用之楷模、非淺鮮也、本行既負發展實業之使命、自應于實業方面竭力盡其發展之機能、而吾國信用制度之不健全、以足阻滯實業之發展、蓋歐美之所謂信用者則僅有記帳之形式、不爲無移轉之便利且期限愈長、而風險愈甚、故言培養實力、則宜獎勵儲蓄、言通融資金、則宜提倡票根、本行有鑒于斯、故有押匯憑信、及承兌票據之試辦、蓋亦冀社會人士增進票據之使用、俾信用制度、臻于健全也、至本行一年來行處之設置、亦有可言而言者本行之目標既在發展實業、則實業繁盛區域、自宜次第增設機關、以應社會需要因于兩浙之寧紹、關外之通遼東之威海、先後創設行處其同埠繁盛區域、爲上海之西區、南京虹口蘇州之觀前遼之南滿站、南京之新街口則亦先後分設辦事處、前因軍事關係、暫停營業行處爲蚌行、富行兩處該處亦均先後開業、使復舊觀、惟凡事以得人爲本、目前應視爲唯一急務者、厥爲行員之訓練蓋辦理行務、在在需相當之人才、求盡服務之精神、尤有賴于充分之智識、我行因于本年三月舉辦行員補習班俾各同人、于服務之餘、則有提高智識之機會、至革新會計、以圖手續之簡便、彙營信託、俾與社會相接近、以及各項調查之工作、全盤業務之統籌、均爲本行積極精神之所寄、所望大局永安金潮早定、我行素以服務社會爲宗旨、更可彙程邁進、貫澈宗旨、其精神其信譽、當可卜與年而俱增也(完)

東風拂面春色媚人諸君若備最考究之春服料請到大連奧町

德泰紬緞莊

新到絹綾縠縐花素嗶嘰凡蒙惠顧無任歡迎　電話長 五七 二四 八四 二五 番

時令換季手中莫離

朝 吃仁丹……開胃健腸 心身爽快能放心活動

晝 吃仁丹……辦事勉學 益智寧神使能力增多

晚 吃仁丹……終日忘倦 養精蓄銳備翌日活用

格言 君子必慎其獨也 (大學)

仁丹種別

小包	二十粒裝
中包	六十粒裝
特別包	三百廿粒裝
添盒大包	四百廿粒裝

主效

胃火脘疼	酒醉宿醉
胃口不進	水土不服
頭痛目眩	中暑傷寒
胃弱溜飲	虛弱貧血
精神鬱結	時行疫疾

長春益發銀行

天津 濟南 北平 泰安 樂亭 周村 山海關 濰縣 留守營 德州 煙臺 昌黎 青島 奔城 湯家河

本行專辦各處滙兌並作存放各種款項外放信用保證貼現抵押收存定期活期均可相商規定利率無不公允滙兌計分信滙電滙票滙等類悉從客便所收滙費特別低廉信用素著手續簡捷久爲各界諸君稱善並爲便利顧客起見收付各款及滙兌事項於營業時間外猶可通融茲將通滙各處地點列下

哈爾濱 黑龍江 安達站 雙城 張家灣 三岔河 烏吉密 [illegible] 拜泉 克山 北林子 佳木斯 富錦 吉林 樺皮廠 下九台 四平街 大連 開原 公主嶺 營口 安東 上海 天

本行 營業部電話二〇五 滙兌部電話二六一 電報掛號華文四一三五

最有効果的

雙美人牌牙粉

製品第一品質第一而効力亦居第一位之双美人牙粉

年年改良—双美人牙粉之品質
年年增加—双美人牙粉之銷路